

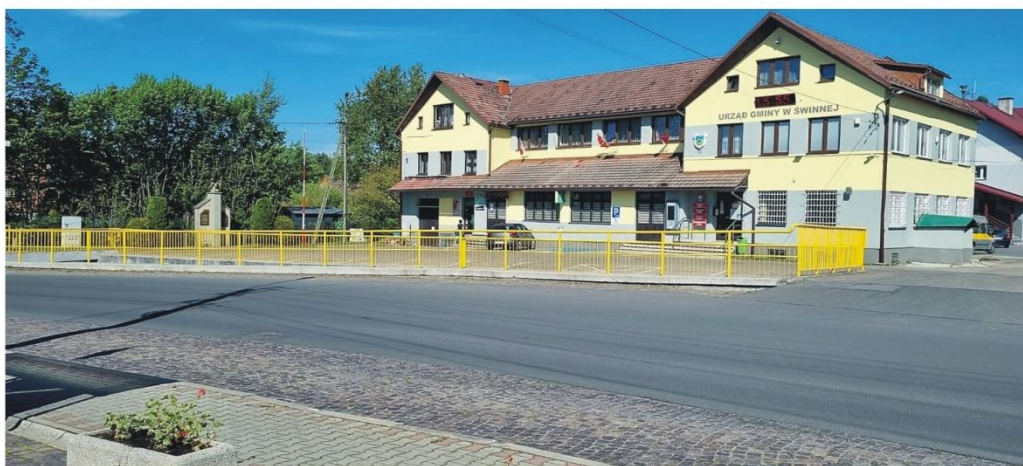

RAPORT O STANIE GMINY ŚWINNA ZA 2023 ROK



Świnna, maj 2024 r.

Spis treści:

I. DANE PODSTAWOWE GMINY ŚWINNA	4
II. FINANSE GMINY	12
III. PROGRAMY DO REALIZACJI ZADAŃ	20
IV. INWESTYCE I REMONTY W GMINIE ŚWINNA	27
V. GOSPODARKA ODPADAMI.....	66
VI. EDUKACJA	69
VII .KULTURA	84
VIII. DOPLATY, DOTACJE	98
IX. FUNDUSZ SOŁECKI	99
X. GMINNY OŚRODEK POMOCY SPOŁECZNEJ	104
XI. STOWARZYSZENIA, FUNDACJE, KLUBY I KOŁA	106
XII. DODATKOWE INFORMACJE	107
XIII. PODSUMOWANIE	108



**Szanowni Państwo,
Mieszkańcy Gminy Świnna!**

Już po raz kolejny przedkładam na Państwa ręce Raport o stanie Gminy Świnna, obecnie za rok 2023. Dokument został opracowany w związku z wymogiem art. 28aa Ustawy z dnia 8 marca 1990 r. o samorządzie gminnym. Koncentruje się na najważniejszych obszarach funkcjonowania Gminy, w tym: polityki oświatowej i społecznej, programach, strategiach, uchwałach Rady Gminy Świnna, bezpieczeństwie, kulturze, opiece społecznej itd. oraz w części na ogólnych zagadnieniach finansowych, gdyż ta tematyka omówiona jest w odrębnych dokumentach. Umożliwia on poznanie wyznaczonych kierunków działania i celów, a także osiągniętych rezultatów i uzyskanych efektów. Stanowi on kompendium wiedzy na temat działalności samorządu w minionym 2023 roku.

W Raporcie chciałem pokazać jak najwięcej obszarów działalności samorządowej, które prowadzą do poprawy jakości i bezpieczeństwa życia naszych mieszkańców.

Rok 2023 był okresem intensywnych działań – realizowaliśmy, jak również rozpoczęliśmy realizację wiele ważnych inwestycji, które są gwarancją rozwoju Gmin, a każda zrealizowana inwestycja jest przejawem troski o Naszą Gminę. Nie bylibyśmy w stanie realizować inwestycji, modernizacji i remontów tylko w oparciu o środki własne - budżetowe, dlatego bardzo intensywnie, a co ważniejsze skutecznie, staraliśmy się pozyskiwać fundusze zewnętrzne z wszelkich dostępnych źródeł.

Odpowiedzialna i prowadzona w sposób przemyślany polityka finansowa Gminy Świnna pozwala na jej stabilny rozwój, a wspólna wizja Gminy to jeden z filarów rozwoju.

Przyjęte przez Radę Gminy Świnna programy, strategie i plany, pomagają racjonalnie i skutecznie planować dalszy jej rozwój, efektywnie pozyskiwać fundusze zewnętrzne, co finalnie przekłada się na wzrost jakości codziennego życia.

Mam nadzieję, że niniejszy raport da Państwu obraz podejmowanych przez nas działań i będzie wyczerpującym źródłem wiedzy na temat zmian i dokonań, jakie miały miejsce w ubiegłym roku w Gminie Świnna.

I. DANE PODSTAWOWE GMINY ŚWINNA

1.1. Podstawa prawna działania gminy

GMINA – jako jednostka samorządu terytorialnego swoją działalność opiera na przepisach prawa, a w szczególności na:

- Konstytucji Rzeczypospolitej Polskiej, ustawie z dnia 2 kwietnia 1997 r. (Dz.U. z 1997 r., Nr 78, poz. 483 z późn.zm.), ustawie zasadniczej, najważniejszym i fundamentalnym dokumencie na podstawie którego opiera swoją działalność. W art. 16 oraz rozdziale VII – Samorząd Terytorialny (w art. od 163 do art. 172) wysoko konstituuje samorząd gminny, wyraźnie wskazując, iż podstawową jednostką samorządu terytorialnego jest gmina, która wykonuje wszystkie zadania samorządu terytorialnego nie zastrzeżone dla innych jst., posiada ona osobowość prawną oraz wykonuje zadania publiczne służące zaspokajaniu potrzeb wspólnoty samorządowej. Zadania te są wykonywane jako zadania własne oraz zlecone.
- Podmiotowość ustrojowa gminy wyrażona w Konstytucji została skonkretyzowana w ustawie – z dnia 8 marca 1990 r. o samorządzie gminnym (t. j. Dz. U. z 2023 r. poz. 40 z późn. zm.), w której ustawodawca unormował zagadnienia dotyczące ustroju, władz gminy, wskazał cały katalog zadań i obowiązków, w tym między innymi: zakres działania, zadania własne i zlecone, mienie gminne, gospodarkę finansową gminy itd.

Przy realizacji zadań gmina działa na podstawie i w granicach prawa, opiera swoją działalność na ustawach normujących poszczególne zagadnienia oraz aktach wykonawczych do nich, jak również bogatej literaturze prawniczej, orzecznictwie sądów, w szczególności sądów administracyjnych, sądu najwyższego i Trybunału Konstytucyjnego

1.2. Krótka charakterystyka gminy

Gmina Świnna to gmina wiejska. Należy do województwa śląskiego, powiatu żywieckiego i stanowi 3,8% powierzchni powiatu.

Gmina Świnna położona jest na terenie Beskidu Żywieckiego, w tzw. Paśmie Pewelskim na terenie którego ulokowała się częściowo Świnna, ale także Pewel Ślemieńska, Pewel Mała i Rychwałdek. Większość gminy rozciąga się na wschód od Żywca, z którym gmina posiada bardzo dobre połączenia komunikacyjne.

Od północy graniczy z gminami Gilowice, Ślemień oraz Żywiec , od wschodu z gminą

Jeleśnia, a od zachodu z gminą Radziechowy- Wieprz.

Okolo 15 km od Gminy Świnna mieści się granica Państwa z Republiką Słowacką. Gmina Świnna obejmuje swym zasięgiem wsie: Świnna, Pewel Mała, Pewel Ślemieńska, Przyłęków, Rychwałdek i Trzebinia.

Teren Gminy wznosi się na wysokości od 370- 761,3 m. n. p. m. Najniżej położona jest wieś Trzebinia i Świnna, a najwyższej Pewel Ślemieńska i Przyłęków.



Gmina Świnna jest wspólnotą samorządową tworzoną przez wszystkich mieszkańców wraz z terytorium i działa na podstawie ustawy z dnia 8 marca 1990 r. o samorządzie gminnym (t. j. 2023 r. poz. 40).

Gmina posiada osobowość prawną i wykonuje zadania publiczne w imieniu własnym i na własną odpowiedzialność.

Organami Gminy są: Rada – Organ Stanowiący i Wójt – Organ Wykonawczy. Siedzibą organów jest Urząd Gminy, mieszczący się w sołectwie Świnna.

Gminna infrastruktura drogowa w 2023 r. obejmowała łącznie ok. 66 km dróg.

Przez Gminę Świnna przebiega droga wojewódzka DW 945 łącząca Żywiec z Korbielowem, prowadząc do granicy ze Słowacją.

Według danych Powiatowego Zarządu Dróg w Żywcu, sieć dróg powiatowych na terenie Gminy wynosi łącznie 18,5 km i obejmuje:

- 1412 S Łękawica – Rychwałd – Pewel Mała – 1,9 km (droga zbiorcza)
- 1415 S Pewel Mała – Pewel Ślemieńska – Ślemień – 8,3 km (droga zbiorcza)
- 1427 S Świnna – Przyłęków - Juszczyzna – 4,5 km (droga zbiorcza)
- 1428 S Żywiec – Trzebinia - Juszczyzna – 3,8 km (droga zbiorcza).

W 2023 r. transport zbiorowy w sołectwach Pewel Mała, Pewel Ślemieńska, Przyłęków, Rychwałdek, Świnna i Trzebinia działał na zasadzie porozumienia z Miastem Żywiec.

W roku 2023 wykonano na wszystkich liniach autobusowych **168 713** w km.

Koszt wozokilometra za okres od 1 stycznia do 30 grudnia 2023 r. wynosił **7,74 zł**

Łączny koszt utrzymania transportu zbiorowego MZK na terenie Gminy Świnna za rok 2023 wyniósł 1 510 711,14 zł.

Na terenie Gminy Świnna znajdują się **33** przystanki.

Kursy MZK w Gminie Świnna:

Nr 1 - Świnna, Przyłęków, Pewel Ślemieńska,

Nr 2 – Trzebinia,

Nr 8 - Rychwałdek, Pewel Ślemieńska,

Nr 13 - Przyłęków

Długość czynnej sieci wodociągowej w 2023 r. wynosiła 50,0785 km i 5 hydroforni. Natomiast długość czynnej sieci kanalizacyjnej wynosiła 94,40 km.

Planowana jest budowa sieci wodno-kanalizacyjnej w Rychwałdku w ramach projektu

„Oczyszczanie ścieków na Żywiecczyźnie – FAZA II” w okresie sprawozdawczym wydatkowano 1 070 382,00 zł na w/w zadanie tj. 100 % wydatków przekazanych w formie dotacji dla Związku Międzygminnego do spraw Ekologii w Żywcu. Zadanie finansowane ze środków subwencji wodociągowej w kwocie 554 700,00 zł oraz środkami budżetu gminy w kwocie 515 682,00 zł

Na terenie gminy Świnna znajduje się jeden ośrodek zdrowia działający w ramach Narodowego Funduszu Zdrowia.

Funkcjonuje również 1 apteka prywatna.

Na terenie gminy ma siedzibę 5 parafii Rzymsko Katolickich:

- Parafia Matki Bożej Nieustającej Pomocy w Świnnej
- Parafia Matki Bożej Różańcowej w Trzebini
- Parafia Najświętszego Serca Pana Jezusa w Pewli Małej
- Parafia Najświętszej Marii Panny Wspomożenia Wiernych w Przyłkowie
- Parafia Królowej Polski w Pewli Ślemieńskiej

Parafia Matki Bożej Nieustającej Pomocy w Świnnej

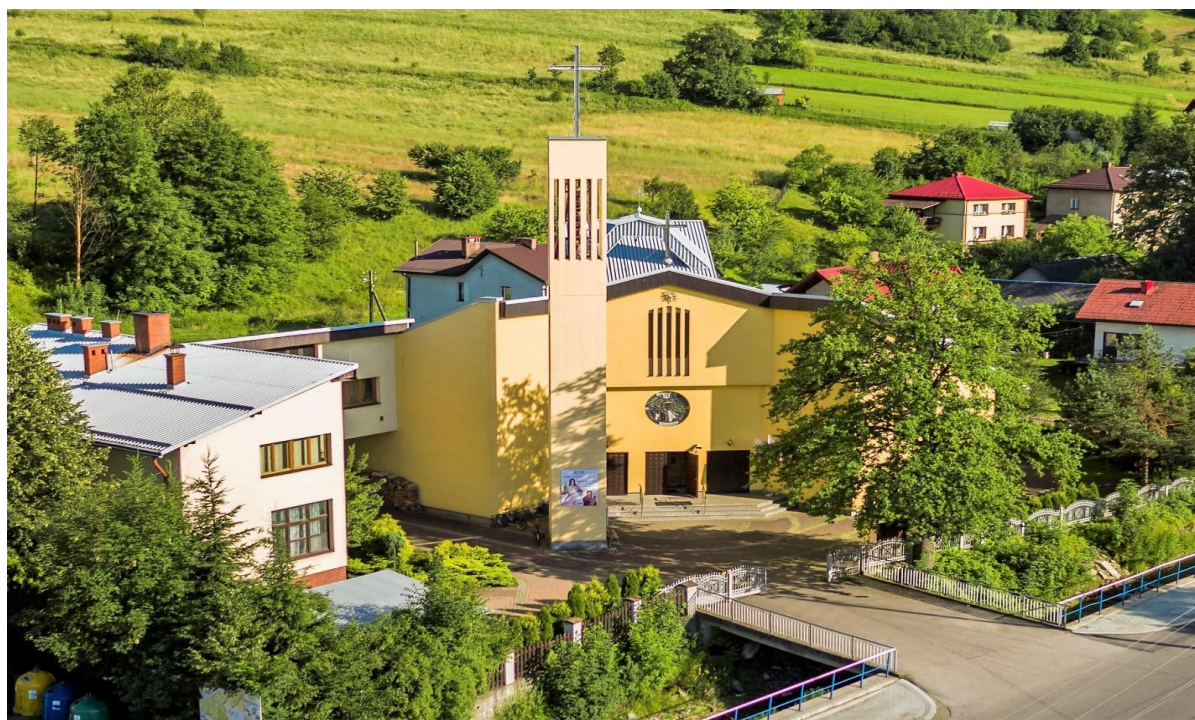

Parafia Najświętszego Serca Pana Jezusa w Pewli Małej



Parafia Najświętszej Marii Panny Wspomożenia Wiernych w Przyląkowie



Parafia Matki Bożej Różańcowej w Trzebini



Parafia Królowej Polski w Pewli Ślemieńskiej

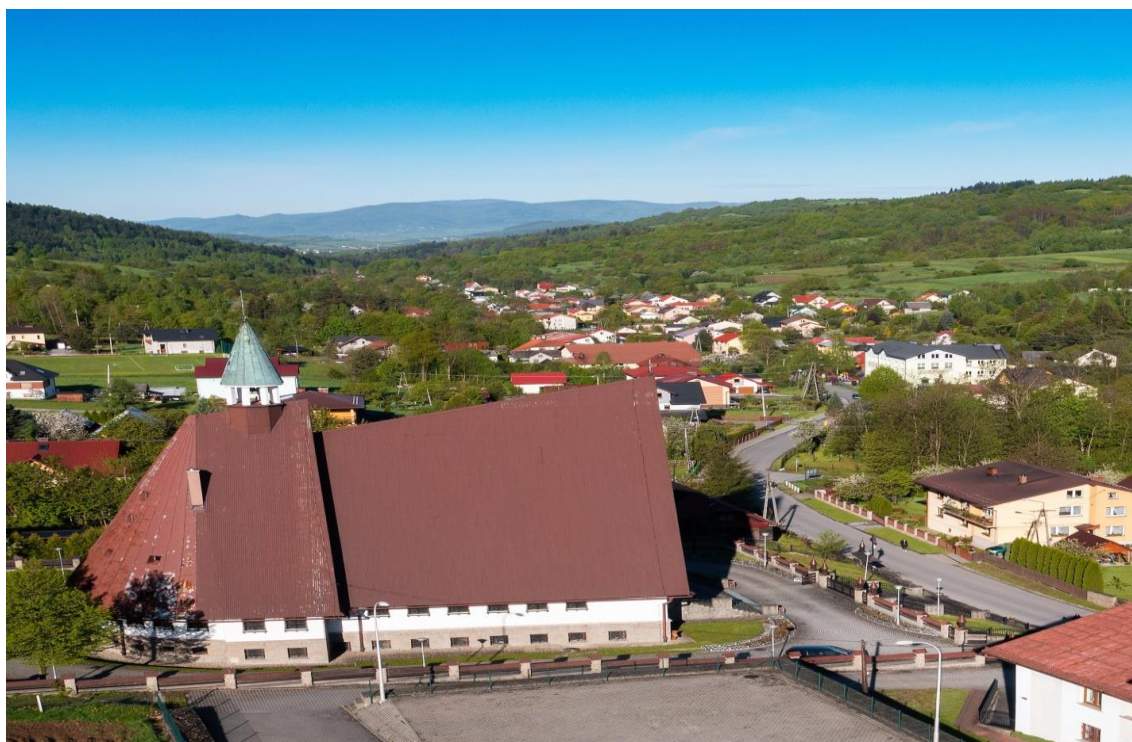

Na terenie sołectw: Świnna, Trzebinia oraz Pewel Ślemieńska znajdują się cmentarze komunalne, natomiast na terenie Pewli Małej oraz Przyłękowa cmentarze parafialne.

Zasób mieszkań komunalnych gminy w stosunku do roku 2023 nie uległ zmianie, obejmował 5 mieszkań komunalnych: w sołectwie Pewel Mała 3 szt. w sołectwie Pewel Ślemieńska 2 szt.

1.3. Liczba mieszkańców Gminy Świnna na dzień 31 grudnia 2023 r. wyniosła: **7 837** osób w tym: **4 037** kobiet i **3 800** mężczyzn.

1.4. W roku 2023 odnotowano **71** urodzeń w tym: **31** dziewczynek i **40** chłopców, oraz **89** zgonów w tym **39** kobiet i **50** mężczyzn.

Gmina ma ujemny przyrost naturalny - 18 osób.

W Urzędzie Stanu Cywilnego w Świnnej od stycznia do grudnia 2023 r. zarejestrowano **94** akty stanu cywilnego w tym: **17** urodzeń, (1 transkrybowanych aktów urodzeń dzieci), **31** aktów małżeństw w tym: 31 sporządzonych w urzędzie (6 cywilnych, 20 wyznaniowych i 5 transkrybowanych) oraz **46** zgonów w tym 45 aktów zgonu na terenie gminy oraz 1 zagraniczne.

Natomiast w aktach małżeństw odnotowano **10** rozwodów.

1.5. W ciągu roku na dziennik podawczy wpłynęło **3 450** pism w tym: **1 071** podań oraz **55** wniosków o udostępnienie informacji publicznej, na które wnioskodawcy otrzymali odpowiedź.

1.6. W Urzędzie Gminy Świnna na koniec 2023 roku zatrudnionych było: **32** pracowników, z czego: **24** osób na stanowiskach urzędniczych, w tym 7 kierowniczych, **2** pracowników pomocy administracyjnej, **1** kierowca, **4** pracowników technicznych oraz 1 opiekun młodzieży.

1.7. Władze Gminy Świnna

Wójt Gminy - Jurasz Henryk

Sekretarz Gminy – Urbański Wojciech

Skarbnik Gminy – Łopatka Malwina

Zastępcą Skarbnika Gminy – Urbaniec Aleksandra

Rada Gminy:

Dziki Kazimierz – Przewodniczący Rady Gminy

Urbaniec Stanisław – Wiceprzewodniczący Rady Gminy

Hujdus Mariusz – Wiceprzewodniczący Rady Gminy

Szwed Stanisława

Szuba Zbigniew

Sanetra Janina

Piątek Włodzimierz

Olszowska Małgorzata

Marszałek Elżbieta

Urbaniec Wiesław

Kocoń Jacek

Kijas Jacek

Janosz Magdalena

Hankus Piotr

Cieślik Kazimierz

W 2023 r. odbyło się 16 sesji Rady Gminy Świnna w tym 7 nadzwyczajnych.

Sołtysi Gminy Świnna

- Sołtys Sołectwa Pewel Mała: Urbaniec Wiesław
- Sołtys Sołectwa Pewel Ślemieńska: Szwed Stanisława
- Sołtys Sołectwa Przyłęków: Kocoń Jacek
- Sołtys Sołectwa Rychwałdek: Juraszek Jadwiga
- Sołtys Sołectwa Świnna: Figura Krystian
- Sołtys Sołectwa Trzebinia: Polak Wiesław

II. FINANSE GMINY

Budżet Gminy Świnna w 2023 roku, który został przyjęty uchwałą Rady Gminy Świnna nr Uchwała Nr LVI/344/22 Rady Gminy Świnna z dnia 29.12.2022 roku, zakładał:

- uzyskanie dochodów w kwocie 45 885 467,00 zł;
- realizację wydatków na poziomie 51 988 279,84 zł;
- pozyskanie przychodów w kwocie 6 102 812,84 zł;
- realizację rozchodów na poziomie 0,00 zł.

Różnica między planem dochodów a planem wydatków wynosiła 6 102 812,84 zł i stanowiła planowany deficyt budżetu Gminy Świnna na 2023 rok. Planowana na 2023 rok wartość przychodów stanowiła źródło pokrycia powstałego deficytu a w pozostałej części została przeznaczona na rozchody.

W 2023 roku dokonano łącznie 82 zmian budżetu uchwałami Rady Gminy Świnna, w wyniku tych zmian:

- plan dochodów wzrósł o 20 756 137,66 zł do kwoty 66 641 604,66 zł;
- plan wydatków wzrósł o 20 337 731,92 zł do kwoty 72 326 011,76 zł;
- plan przychodów zmalał o 268 987,86 zł do kwoty 5 833 824,98 zł;
- plan rozchodów wzrósł o 149 417,88 zł do kwoty 149 417,88 zł.

Na dzień 31 grudnia 2023 roku budżet Gminy Świnna zamknął się planowanym deficytem budżetowym w kwocie 5 684 407,10 zł stanowiącym różnicę między planem dochodów a planem wydatków.

Ostateczne wykonanie budżetu przedstawia tabela poniżej:

Podstawowe dane budżetowe:

Wyszczególnienie	Plan na 1.01.2023 r. (w zł)	Plan na 31.12.2023 r. (w zł)	Wykonanie (w zł)	Realizacja planu po zmianach (w %)
Dochody	45 885 467,00	66 641 604,66	64 900 351,58	97,39%
Wydatki	51 988 279,84	72 326 011,76	68 270 799,51	94,39%
Wynik	-6 102 812,84	-5 684 407,10	-3 370 447,93	-

Deficyt budżetu stanowiący różnicę między dochodami, a wydatkami w kwocie

3 370 447,93 zł, został sfinansowany środkami pochodzącymi z:

- nadwyżki budżetu jednostki samorządu terytorialnego z lat ubiegłych, pomniejszonej o środki określone w art. 217 ust. 2 pkt 8 ustawy o finansach publicznych w kwocie 2 840 034,43 zł;
- niewykorzystanych środków na rachunku bieżącym budżetu, wynikających z rozliczenia dochodów i wydatków nimi finansowanych związanych ze szczególnymi zasadami wykonywania budżetu określonymi w odrębnych ustawach oraz wynikających z rozliczenia środków określonych w art. 5 ust.1 pkt 2 ustawy o finansach publicznych i dotacji na realizację programu, projektu lub zadania finansowanego z udziałem tych środków w kwocie 530 413,50 zł.

2.1. Dochody

Dochody budżetu Gminy w 2023 roku wyniosły 64 900 351,58 zł, a ich realizacja stanowiła 97,39% planu wynoszącego 66 641 604,66 zł. Realizację planu dochodów w 2023 roku przedstawiają tabele poniżej.

Realizacja planu dochodów w 2023 roku w Gminie Świnna.

Wyszczególnienie	Plan na 31.12.2023 r. (w zł)	Wykonanie (w zł)	Realizacja planu po zmianach (w %)
Dochody bieżące	46 679 991,18	45 820 147,36	98,16%
Dochody majątkowe	19 961 613,48	19 080 204,22	95,58%
RAZEM DOCHODY OGÓŁEM	66 641 604,66	64 900 351,58	97,39%

Realizacja planu dochodów w 2023 roku w Gminie Świnna według działów klasyfikacji budżetowej.

Wyszczególnienie	Plan na 31.12.2023 r. (w zł)	Wykonanie (w zł)	Realizacja planu po zmianach (w %)
Różne rozliczenia	24 376 274,68	24 376 274,68	100,00%
Dochody od osób prawnych, od osób fizycznych i od innych jednostek nieposiadających osobowości prawnej oraz wydatki związane z ich poborem	10 269 411,39	10 164 793,43	98,98%
Transport i łączność	9 980 835,44	10 026 219,29	100,45%
Rolnictwo i łowiectwo	4 833 636,85	4 239 146,94	87,70%
Rodzina	4 156 627,63	3 765 844,73	90,60%
Gospodarka komunalna i ochrona środowiska	3 551 579,00	3 376 460,40	95,07%
Oświata i wychowanie	3 690 814,60	3 034 530,99	82,22%
Bezpieczeństwo publiczne i ochrona przeciwpożarowa	2 521 524,00	2 752 181,25	109,15%
Wytwarzanie i zaopatrywanie w energię elektryczną, gaz i wodę	1 267 200,00	1 173 610,08	92,61%
Pomoc społeczna	979 307,25	956 640,45	97,69%
Administracja publiczna	696 656,80	690 518,51	99,12%
Gospodarka mieszkaniowa	63 052,00	107 980,27	171,26%
Pozostałe zadania w zakresie polityki społecznej	98 960,00	92 663,63	93,64%
Urzędy naczelnych organów władzy państwowej, kontroli i ochrony prawa oraz sądownictwa	57 417,00	54 194,33	94,39%
Kultura i ochrona dziedzictwa narodowego	44 000,00	43 897,20	99,77%
Działalność usługowa	40 000,00	38 528,10	96,32%
Edukacyjna opieka wychowawcza	14 008,02	6 567,30	46,88%
Obrona narodowa	300,00	300,00	100,00%
RAZEM DOCHODY OGÓŁEM	66 641 604,66	64 900 351,58	97,39%

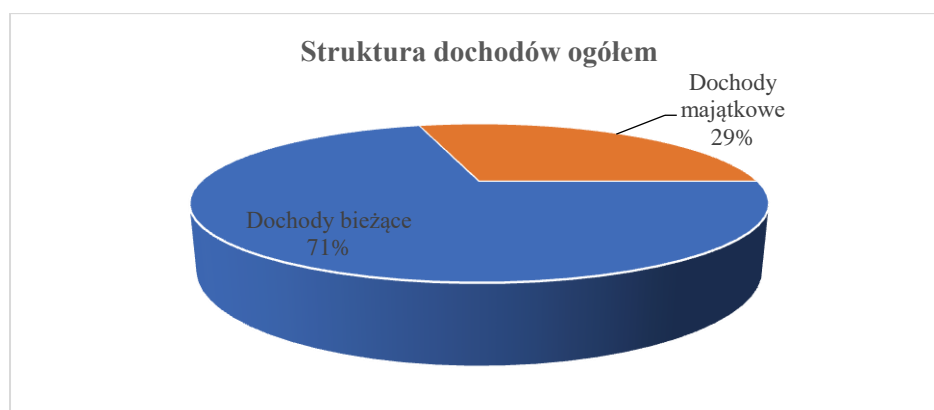

2.1.1. Dochody bieżące

W strukturze dochodów znaczący udział odgrywają dochody bieżące, które w 2023 roku zostały wykonane na poziomie 45 820 147,36 zł, tj. w 98,16% w stosunku do planu wynoszącego 46 679 991,18 zł. Wartości zrealizowanych w 2023 roku dochodów bieżących według głównych źródeł przedstawia poniżej tabela.

Realizacja planu dochodów bieżących w 2023 roku w Gminie Świnna według działów klasyfikacji budżetowej.

Wyszczególnienie	Plan na 31.12.2023 r. (w zł)	Wykonanie (w zł)	Realizacja planu po zmianach (w %)	Udział (w %)
Różne rozliczenia	24 320 660,20	24 320 660,20	100,00%	52,10%
Dochody od osób prawnych, od osób fizycznych i od innych jednostek nieposiadających osobowości prawnej oraz wydatki związane z ich poborem	10 269 411,39	10 164 793,43	98,98%	21,78%
Rodzina	4 156 627,63	3 765 844,73	90,60%	8,07%
Gospodarka komunalna i ochrona środowiska	3 551 579,00	3 256 188,59	91,68%	6,98%
Oświata i wychowanie	1 193 314,60	1 189 431,16	99,67%	2,55%
Wytwarzanie i zaopatrywanie w energię elektryczną, gaz i wodę	1 267 200,00	1 173 610,08	92,61%	2,51%
Pomoc społeczna	979 307,25	956 640,45	97,69%	2,05%
Administracja publiczna	558 277,80	552 140,17	98,90%	1,18%
Gospodarka mieszkaniowa	63 052,00	93 072,67	147,61%	0,20%
Pozostałe zadania w zakresie polityki społecznej	98 960,00	92 663,63	93,64%	0,20%
Rolnictwo i łowiectwo	83 636,85	84 488,82	101,02%	0,18%
Transport i łączność	12 215,44	57 599,71	471,53%	0,12%
Urzędy naczelnych organów władzy państwowej, kontroli i ochrony prawa oraz sądownictwa	57 417,00	54 194,33	94,39%	0,12%
Działalność usługowa	40 000,00	38 528,10	96,32%	0,08%
Bezpieczeństwo publiczne i ochrona przeciwpożarowa	14 024,00	13 423,99	95,72%	0,03%
Edukacyjna opieka wychowawcza	14 008,02	6 567,30	46,88%	0,01%
Obrona narodowa	300,00	300,00	100,00%	< 0,01%
RAZEM DOCHODY BIEŻĄCE	46 679 991,18	45 820 147,36	98,16%	100,00%

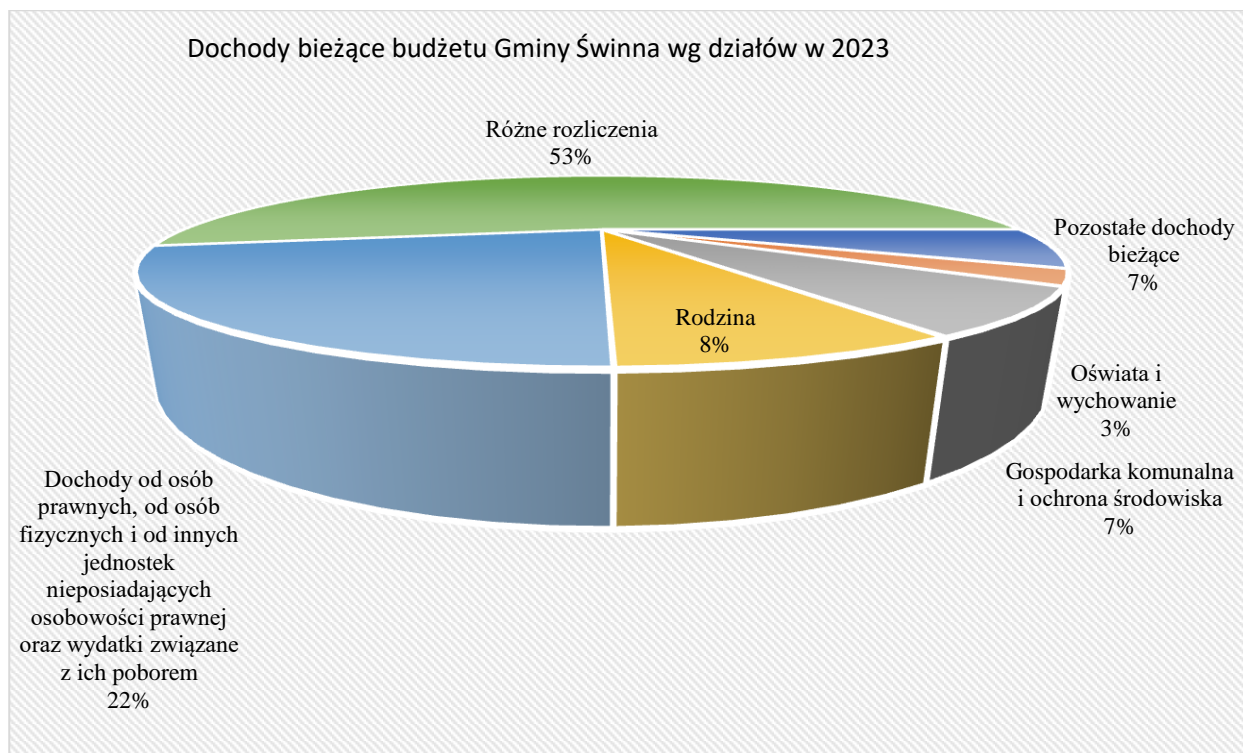

Znaczący udział w dochodach bieżących tj, 53% (kolor zielony na wykresie powyżej) ma subwencja ogólna, która w roku 2023 wyniosła 15 048 332,00 zł. Do budżetu gminy w roku 2023 wpłynęła także część wyrównawcza subwencji ogólnej dla gmin w kwocie 5 076 953,00 zł , a także środki z Funduszu Pomocy na finansowanie lub dofinansowanie zadań bieżących w zakresie pomocy obywatelom Ukrainy w kwocie 1 296 065,00 zł oraz dotacja celowa otrzymana z budżetu państwa na realizację własnych zadań bieżących gmin w kwocie 11 190,80 zł.

Spory udział w dochodach bieżących, bo aż 22%, mają dochody od osób prawnych, od osób fizycznych i od innych jednostek nieposiadających osobowości prawnej. Na dochody te składają się w szczególności:

- wpływy z podatku dochodowego od osób fizycznych w kwocie 6 239 721,00 zł;
- wpływy z podatku dochodowego od osób prawnych w kwocie 4 016,00 zł.
- wpływy z podatku od działalności gospodarczej osób fizycznych, opłacanego w formie karty podatkowej w kwocie 11 040,96 zł.
- wpływy z podatku od nieruchomości w kwocie 2 738 710,52 zł;
- wpływy z podatku leśnego w kwocie 95 887,96 zł;
- wpływy z podatku od środków transportowych w kwocie 272 585,04 zł;
- wpływy z podatku od czynności cywilnoprawnych w kwocie 395 687 ,39 zł;

- wpływy z odsetek od nieterminowych wpłat z tytułu podatków i opłat w kwocie 14 673,17zł;
- wpływy z podatku rolnego w kwocie 96 379,62 zł;
- wpływy z podatku od spadków i darowizn w kwocie 44 568,00 zł;
- wpływy z tytułu kosztów egzekucyjnych, opłaty komorniczej i kosztów upomnień w kwocie 2 596,48 zł;
- wpływy z rozliczeń/zwrotów z lat ubiegłych w kwocie 1 791,39 zł;
- wpływy z opłaty od posiadania psów w kwocie 110,00 zł.
- wpływy z opłat za zezwolenia na sprzedaż napojów alkoholowych w kwocie 178 892,65 zł;
- wpływy z części opłaty za zezwolenie na sprzedaż napojów alkoholowych w obrocie hurtowym w kwocie 40 997,78 zł;
- wpływy z opłaty skarbowej w kwocie 19 941,00 zł;
- wpływy z innych lokalnych opłat pobieranych przez jednostki samorządu terytorialnego na podstawie odrębnych ustaw w kwocie 2 029,66 zł;
- wpływy z dywidend w kwocie 5 164,81 zł.

2.1.2.Dochody majątkowe i zewnętrzne środki finansowe

Dochody majątkowe Gminy Świnna w 2023 roku zostały wykonane na poziomie **19 080 204,22 zł**, tj. w 95,58% w stosunku do planu wynoszącego 19 961 613,48 zł.

W skład wykonanych dochodów wchodzi:

- środki otrzymane z Rządowego Funduszu Polski Ład: Program Inwestycji Strategicznych na realizację zadań inwestycyjnych w kwocie 18 707 134,79 zł.
- wpływy ze sprzedaży składników majątkowych w kwocie 14 907,60 zł.
- dotacja otrzymana z państwowego funduszu celowego w kwocie 138 378,34 zł.
- dotacja celowa otrzymana z budżetu państwa w kwocie 55 614,48 zł.

- dotacja celowa w ramach programów finansowych z udziałem środków europejskich w kwocie 120 271,81 zł.
- dotacja celowa otrzymana z samorządu województwa w ramach konkursu Inicjatywa Sołecka 2023 w kwocie 43 897,20 zł.

2.2. Wydatki

Wydatki budżetu Gminy w 2023 roku wyniosły 68 270 799,51 zł, a ich realizacja wyniosła 94,39% planu wynoszącego 72 326 011,76 zł. Realizację planu wydatków w 2023 roku przedstawiają tabele poniżej.

Realizacja planu wydatków w 2023 roku w Gminie Świnna.

Wyszczególnienie	Plan na 1.01.2023 r. (w zł)	Plan na 31.12.2023 r. (w zł)	Wykonanie (w zł)	Realizacja planu po zmianach (w %)	Udział (w %)
Wydatki bieżące	40 748 551,84	46 894 513,36	43 979 520,63	93,78%	64,42%
Wydatki majątkowe	11 239 728,00	25 431 498,40	24 291 278,88	95,52%	35,58%
RAZEM WYDATKI OGÓŁEM	51 988 279,84	72 326 011,76	68 270 799,51	94,39%	100,00%

Realizacja planu wydatków ogółem w 2023 roku w Gminie Świnna według działów klasyfikacji budżetowej.

Wyszczególnienie	Plan na 31.12.2023 r. (w zł)	Wykonanie (w zł)	Realizacja planu po zmianach (w %)	Udział (w %)
Oświata i wychowanie	28 284 223,67	26 312 899,47	93,03%	38,54%
Transport i łączność	13 441 129,50	13 328 581,49	99,16%	19,52%
Gospodarka komunalna i ochrona środowiska	6 777 777,98	6 591 560,95	97,25%	9,66%
Bezpieczeństwo publiczne i ochrona przeciwpożarowa	4 599 851,04	4 527 568,27	98,43%	6,63%
Rolnictwo i łowiectwo	5 140 836,85	4 464 022,19	86,83%	6,54%
Administracja publiczna	4 147 295,63	4 021 158,47	96,96%	5,89%
Rodzina	4 267 157,63	3 826 159,13	89,67%	5,60%
Pomoc społeczna	2 252 779,25	2 199 374,31	97,63%	3,22%
Wytwarzanie i zaopatrywanie w energię elektryczną, gaz i wodę	1 457 243,16	1 409 024,04	96,69%	2,06%
Kultura i ochrona dziedzictwa narodowego	852 618,00	851 659,70	99,89%	1,25%
Ochrona zdrowia	238 866,58	195 410,73	81,81%	0,29%
Edukacyjna opieka wychowawcza	205 797,52	182 263,52	88,56%	0,27%

Wyszczególnienie	Plan na 31.12.2023 r. (w zł)	Wykonanie (w zł)	Realizacja planu po zmianach (w %)	Udział (w %)
Działalność usługowa	139 655,60	131 823,06	94,39%	0,19%
Pozostałe zadania w zakresie polityki społecznej	103 960,00	93 453,53	89,89%	0,14%
Kultura fizyczna	157 046,75	56 640,24	36,07%	0,08%
Urzędy naczelných organów władzy państwowej, kontroli i ochrony prawa oraz sądownictwa	57 417,00	54 194,33	94,39%	0,08%
Gospodarka mieszkaniowa	42 500,00	24 706,08	58,13%	0,04%
Obrona narodowa	300,00	300,00	100,00%	< 0,01%
Różne rozliczenia	159 555,60	0,00	0,00%	0,00%
RAZEM WYDATKI OGÓŁEM	72 326 011,76	68 270 799,51	94,39%	100,00%



Wydatki bieżące zostały wykonane na poziomie 43 979 520,63 zł, tj. w 93,78% w stosunku do planu po zmianach wynoszącego 46 894 513,36 zł i stanowią 64,42% wydatków budżetu gminy. Inwestycje to prawie 36% wszystkich wydatków budżetu gminy, a ich szczegółowy opis znajduje się w dziale IV.

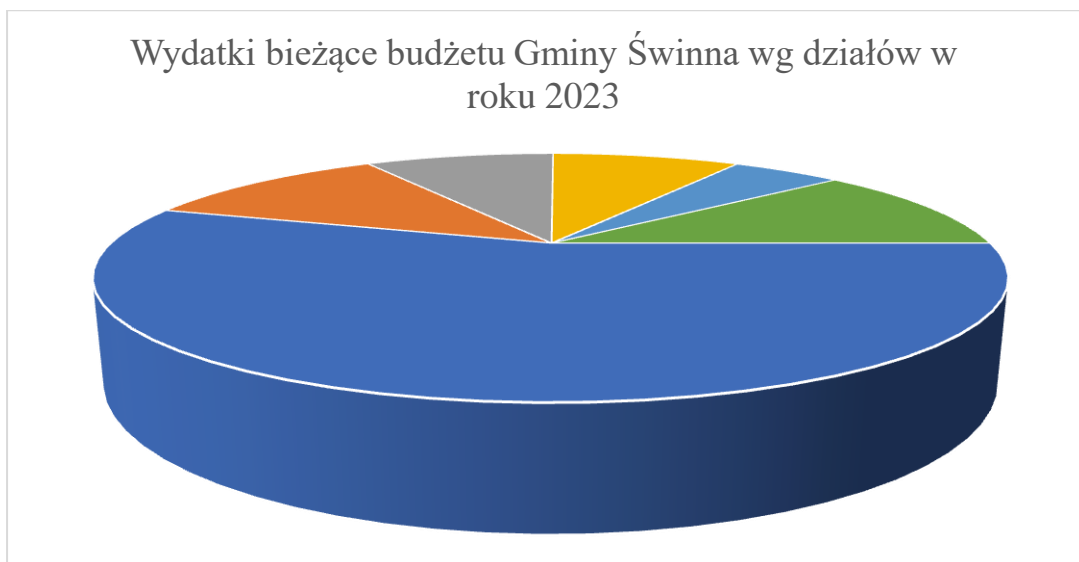

III. PROGRAMY DO REALIZACJI ZADAŃ

3.1. Gminny Program Profilaktyki i Rozwiązywania Problemów Alkoholowych oraz Przeciwdziałania Narkomani w Gminie Świnna

Realizatorem Gminnego Programu Profilaktyki i Rozwiązywania Problemów Alkoholowych oraz Przeciwdziałania Narkomanii jest : Urząd Gminy Świnna we współpracy z Gminnym Ośrodkiem Pomocy Społecznej w Świnnej, Ośrodkiem Leczenia Uzależnień w Żywcu, Policją, Sądem Rejonowym w Żywcu, GPL "Lekarz Rodzinny" w Pewli Małej, placówkami oświatowymi z terenu gminy, Punktem Konsultacyjnym przy Urzędzie Gminy w Świnnej oraz organizacjami pozarządowymi.

Źródłem informacji dotyczących skali problemów społecznych na terenie Gminy Świnna są dane z: Gminnego Ośrodka Pomocy Społecznej w Świnnej Ośrodka Leczenia Uzależnień w Żywcu, PZOL w Międzybrodziu - Bialskim, Komisariatu Policji w Jeleni, Ośrodka Przeciwdziałania Alkoholizmowi w Bielsku-Białej, Gminnej Komisji Rozwiązywania Problemów Alkoholowych, Gminnego Zespołu Interdyscyplinarnego ds. Przeciwdziałania Przemocy w Rodzinie w Gminie Świnna oraz placówek oświatowych.

Realizację poniesionych wydatków w ramach Gminnego Programu Profilaktyki i Rozwiązywania Problemów Alkoholowych oraz Przeciwdziałania Narkomanii przedstawia poniższe zestawienie

Lp.	RODZAJ ZADANIA	Wykonanie
1.	Dofinansowanie działań terapeutycznych dla osób uzależnionych i ich rodzin zgodnie z programem Poradni Leczenia Uzależnień w Żywcu	2 000,00 zł
2.	Opinie biegłych sądowych, opłaty sądowe sporządzone w przedmiocie uzależnienia od alkoholu/opłaty sądowe.	2 360,00 zł
3.	Dofinansowanie zajęć pozalekcyjnych dla dzieci i młodzieży.	65 660,10 zł
4.	Programy profilaktyczne, rekreacyjne i sportowe przeznaczone dla dzieci, młodzieży i ich rodziców.	30 079,63 zł
5.	Dotacje na finansowanie lub dofinansowanie zadań zleconych do realizacji organizacjom pozarządowym prowadzącym działalność pożytku publicznego.	48 500,00 zł
6.	Szkolenie członków Komisji oraz szkolenie integrujące (grup zawodowych) .	4 200,00 zł
7.	Działalność Punktu Konsultacyjnego w zakresie udzielania pomocy psychologicznej, społecznej i prawnej rodzicom, w których występuje problem uzależnień od alkoholu lub zjawisko przemocy w rodzinie	13 200,00 zł
8.	Koszty działalności Gminnej Komisji ds. Profilaktyki i Rozwiązywania Problemów Alkoholowych.	20 530,00 zł
9.	Dotacja celowa na funkcjonowanie Izby Wyróżnień w Bielsku-Białej	8 881,00 zł
	Ogółem Gminny Program PiRPA oraz PN	195 410,73

Realizacja zadań oraz programów profilaktycznych prowadzona była przez :

Urząd Gminy w Świnnej – 180 873,23 zł

Placówki oświatowe – 14 537,50 zł

w tym :

- Zespół Szkolno-Przedszkolny w Pewli Ślemieńskiej - 9 600,00 zł
- Zespół Szkolno-Przedszkolny w Świnnej – 3 937,50 zł
- Szkoła Podstawowa SPSK w Rychwałdku - 1 000,00 zł

Realizacja Gminnego Programu Profilaktyki i RPA następuje poprzez:

1. Wybór ofert oraz zlecenie realizacji zadań wybranym podmiotom zgodnie z przepisami ustawy o pożytku publicznym i o wolontariacie.

2. Nadzór nad realizacją zleconych zadań.
3. Zabezpieczenie środków finansowych na zadania realizowane przez gminę.

3.2. Gminny Program Przeciwdziałania Przemocy w Rodzinie oraz Ochrony Ofiar Przemocy w Rodzinie

Ideą Gminnego Programu Wspierania Rodziny jest wsparcie rodzin problemowych, których członkowie są zagrożeni bądź objęci wykluczeniem społecznym, a także planowanie działań, które mogą być adresowane do rodzin chwilowo borykających się z kryzysami charakterystycznymi dla naturalnego życia i rozwoju prawidłowo funkcjonującej rodziny.

Zadania Gminnego Programu Wspierania Rodziny to:

- diagnozowanie sytuacji rodzin z terenu Gminy Świnna,
- analiza ich potrzeb i oczekiwań.

Realizowane przez wzmocnienie i wyzwalamie zasobów tkwiących w już działających instytucjach i organizacjach pomocowych oraz poprzez dążenie do podwyższania profesjonalizacji ich działań, poszerzenie oferty pomocowej oraz integrację instytucji wsparcia.

Podstawą wspierania rodziny jest zapewnienie odpowiednich warunków rozwoju dzieci, młodzieży oraz kształtowania wartości i norm związanych z ich wychowaniem. Pomoc powinna być nakierowana na wykorzystanie zasobów własnych rodziny, na wsparcie osoby w rodzinie, w środowisku lokalnym. Ważne, aby rodzina wsparcie to otrzymała jak najwcześniej, a także by podejmować działania profilaktyczne mające na celu zapobieganie występowaniu problemów uderzających w trwałość rodziny i spełnianie przez nią wyznaczonych funkcji.

Główne cele Programu Wspierania Rodziny to:

- zapewnienie rodzinom bezpieczeństwa socjalnego
- wspieranie rodzin w procesie opiekuńczo – wychowawczym
- rozwój systemu współpracy pomiędzy organizacjami i instytucjami działającymi na rzecz profilaktyki i opieki nad dziećmi i rodziną

- wspieranie rozwoju systemu wychowania i opieki nad dziećmi całkowicie lub częściowo pozbawionymi opieki rodzicielskiej

W gminie Świnna działa **Gminny Zespół Interdyscyplinarny ds. Przeciwdziałania Przemocy Domowej**, obejmuje on swoim działaniem rodziny, w których zastosowano procedurę Niebieskiej Karty, zdarza się, że w rodzinach tych wychowują się małoletnie dzieci. Podejmowane są działania mające na celu eliminowanie zjawiska przemocy w tych rodzinach, działania te podejmują wspólnie m.in. GOPS, policja, pedagog szkolny, kuratorzy sądowi, osoby kierowane są do właściwych instytucji gdzie mogą uzyskać wsparcie psychologiczne.

Na pomoc w zakresie dożywiania wydatkowano kwotę: **175 000,00 zł**

w tym:

- z dotacji celowej z budżetu państwa na zadania własne w wysokości: **105 000,00 zł**
- ze środków własnych gminy w wysokości **70 000,00 zł**

W roku 2023 realizowane były zadanie własne z uwzględnieniem dotacji celowej z budżetu państwa w ramach wieloletniego programu „Posiłek w szkole i w domu”.

Bezpłatne dożywianie dzieci i młodzieży w stołówkach szkolnych oraz przedszkolnych wyniosło **23 267,27 zł**, na wypłatę zasiłków celowych na zakup żywności przeznaczono **151 732,73 zł**.

Z bezpłatnego dożywiania w stołówkach szkolnych skorzystało łącznie 42 osoby, w tym: 12 dzieci do czasu podjęcia nauki w szkole podstawowej, 30 uczniów od momentu podjęcia nauki w szkole podstawowej do czasu ukończenia szkoły.

Łącznie wykupiono **4556** obiadów w ramach programu. Natomiast **496** śniadań i **421** podwieczorków w przedszkolach sfinansowano poza programem w całości ze środków własnych gminy w kwocie **1875,60 zł**.

Ze środków własnych gminy na zadania własne tj. na usługi opiekuńcze i specjalistyczne usługi opiekuńcze przeznaczono **74 436,93 zł**. W ramach realizacji tego zadania opłacono **1994** godziny usług opiekuńczych wraz ze składkami ZUS dla czterech

samotnych osób, mieszkańców Gminy, którzy ze względu na swój wiek i chorobę wymagają pomocy innych osób. Zrealizowano także **288** godzin specjalistycznych usług opiekuńczych dla osób z zaburzeniami psychicznymi dla dwojga dzieci, pozyskano na ten cel dotację w wysokości **14 400** zł.

3.3. Czyste Powietrze

Czyste Powietrze to kompleksowy program, którego celem jest zmniejszenie lub uniknięcie emisji pyłów i innych zanieczyszczeń wprowadzanych do atmosfery przez domy jednorodzinne. Program skupia się na wymianie starych pieców i kotłów na paliwo stałe oraz termomodernizacji budynków jednorodzinnych by efektywnie zarządzać energią. Działania te nie tylko pomogą chronić środowisko, ale dodatkowo zwiększą domowy budżet, dzięki oszczędnościom finansowym.

Program skierowany jest do osób fizycznych będących właścicielami/współwłaścicielami domów jednorodzinnych/wydzielonych lokali mieszkalnych. Dotacje są udzielane za pośrednictwem szesnastu Wojewódzkich Funduszy Ochrony Środowiska i Gospodarki Wodnej (WFOŚiGW).

Program przewiduje dofinansowania na:

- źródło ciepła – wymianę, zakup, montaż,
- instalację centralnego ogrzewania i ciepłej wody użytkowej,
- wentylację mechaniczną z odzyskiem ciepła,
- mikroinstalację fotowoltaiczną,
- ocieplenie przegród budowlanych,
- stolarkę drzwiową i okienną,
- dokumentację (audyt energetyczny, dokumentacja projektowa).

W 2023 r. do Urzędu Gminy wpłynęły **36** wnioski w tym: **17** wniosków o podstawowy poziom dofinansowania , **11** wniosków o podwyższony poziom dofinansowania oraz **8** wnioski z poziomem najwyższym.

Przeprowadzono 129 konsultacji osobiście oraz 90 telefonicznych.

Program cieszy się dużym zainteresowaniem. W budynku urzędu, w godzinach urzędowania działa punkt konsultacyjno-informacyjny programu. Zainteresowani mieszkańcy mogą otrzymać wyczerpujące informacje.

Informacje o programie można znaleźć także na stronie internetowej gminy oraz na tablicy informacyjnej w budynku tutejszego urzędu.



Podsumowanie od początku istnienia programu przedstawia się następująco:

Liczba złożonych wniosków o dofinansowanie	Liczba zawartych umów o dofinansowanie	Liczba zrealizowanych przedsięwzięć	Kwota wypłaconych dotacji (zł)
383	339	274	3 939 521,08

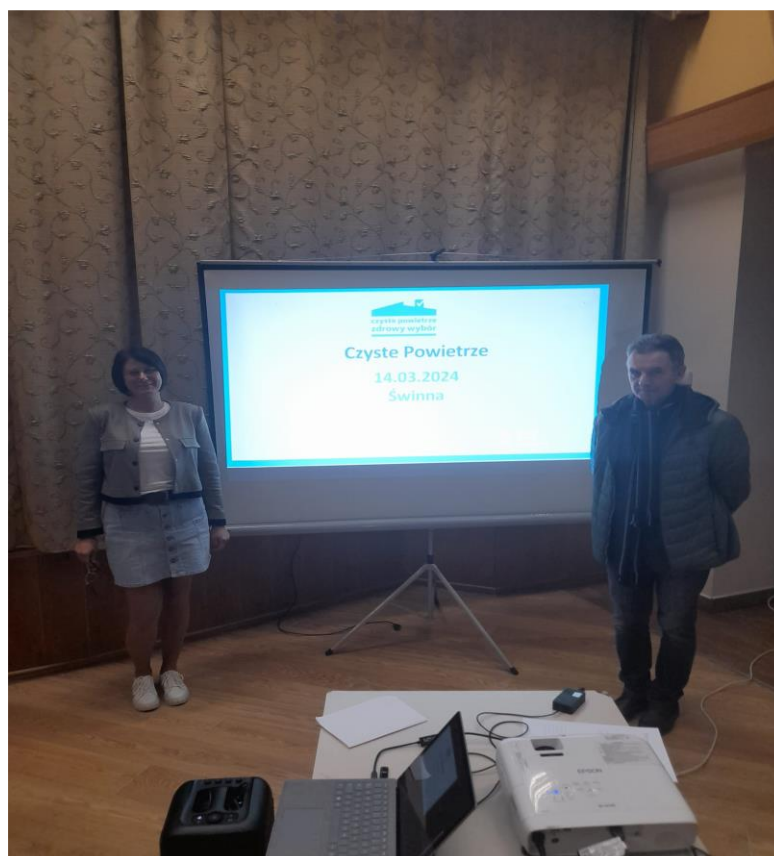

IV. INWESTYCE I REMONTY W GMINIE ŚWINNA

W roku 2023 pozyskano sporo środków finansowych, w ramach których udało się przeprowadzić sporo znaczących dla naszej gminy inwestycji. Dochody inwestycyjne powiększone o wkład własny z budżetu gminy pozwoliły na przeprowadzenie poniższych inwestycji:

- Budowa i modernizacja sieci wodno - kanalizacyjnej na terenie Gminy Świnna wraz z kontynuowaną inwestycją w Rychwałdku w kwocie **5 489 349,33 zł** z czego:
4 154 658,12 zł - środki z polskiego ładu,
1 226 718,69 zł – środki z budżetu gminy
107 972,52 zł – środki z subwencji wodociągowej
- Przebudowa drogi wraz z budową chodnika dla pieszych w ciągu drogi powiatowej Nr 1415S Pewel Mała – Pewel Ślemieńska – Ślemień w miejscowości Pewel Mała. Z budżetu gminy w roku 2023 na realizację powyższego zadania przeznaczono dla powiatu kwotę **276 555,50 zł**
- Termomodernizacja dwóch budynków szkolnych, tj. w Przyłękowie i w Rychwałdku o łącznych nakładach **2 083 833,41 zł**, z czego 1 845 099,84 zł sfinansowano ze środków pozyskanych w ramach Programu Inwestycji Strategicznych Polski Ład, pozostała kwota została sfinansowana ze środków budżetu gminy.
- Termomodernizacja czterech budynków OSP, tj. w Pewli Małej, Pewli Ślemieńskiej, w Rychwałdku i w Przyłękowie o łącznych nakładach **3 076 786,14 zł** z czego 2 738 757,25 zł sfinansowano ze środków pozyskanych w ramach Programu Inwestycji Strategicznych Polski Ład, a kwotę 338 028,89 zł sfinansowano z budżetu gminy.
- Przebudowa kotłowni w budynku OSP Pewel Mała w kwocie **29 800,00 zł**
- Dokonano modernizacji pomieszczenia sanitarnego w budynku OSP Przyłęków o łącznej wartości **59 688,01 zł**
- Dofinansowanie zakupu samochodów ratowniczo – gaśniczych do OSP Rychwałdek w kwocie **550 000,00 zł** oraz OSP Pewel Ślemieńska w kwocie **471 256,00 zł**
- Zakup działki pod parking przy budynku OSP Pewel Ślemieńska w kwocie **20 000,00 zł** (rata II w roku 2024)
- Zakup działki pod parking przy budynku OSP Rychwałdek w kwocie **25 000,00zł**

- Zakup 131 szt. lamp solarnych o łącznej wartości **471 600,00 zł.**
- Wykonanie sceny na imprezy kulturalne przy budynku Urzędu Gminy o łącznej wartości **141 484,00 zł**, z czego 24 000,00 zł sfinansowano ze środków Urzędu Marszałkowskiego w ramach konkursu Inicjatywa Sołecka 2023
- Wykonanie podjazdu dla niepełnosprawnych przy scenie obok Urzędu Gminy Świnna o wartości **38 954,10 zł**
- Wybudowanie centrum spotkań w sołectwie Pewel Ślemieńska o łącznej wartości **60 604,00 zł**, z czego 19 897,20 zł sfinansowano ze środków Urzędu Marszałkowskiego w ramach konkursu Inicjatywa Sołecka 2023
- Wykonanie modernizacji cmentarza komunalnego w Trzebini na kwotę **56 526,00 zł**
- W ramach Programu Operacyjnego Polska Cyfrowa na lata 2014 -2020 zrealizowano projekt grantowy pn. „Cyfrowa Gmina” o łącznej wartości 234 241,00 zł, z czego w roku 2023 na powyższe zadanie przeznaczono **217 123,29 zł**. Zadanie to w całości sfinansowany z Europejskiego Funduszu Rozwoju Regionalnego. W ramach zadania wzmocniono cyfrową odporność na zagrożenia.
- Dokonanie przebudowy i modernizacji dróg i mostów gminnych wraz z odwodnieniem na terenie Gminy Świnna o łącznej wartości **11 104 973,76 zł**, z czego 9 968 619,58zł sfinansowano ze środków pozyskanych w ramach Programu Inwestycji Strategicznych Polski Ład, 530 489,86 zł ze środków Rządowego Funduszu Inwestycji Strategicznych, a pozostała kwota została sfinansowana ze środków własnych budżetu gminy.
- Przystąpienie do programu realizowanego przez Związek Międzygminny do Spraw Ekologii w Żywcu w ramach którego przeznaczono **46 700,00 zł** na budowę magazynów energii. (Zadanie to będzie kontynuowane)
- Zakup instrumentu muzycznego dla Orkiestry Dętej w Rychwałdku o wartości **12 000,00 zł**
- Zakup defibrylatora AED o wartości **8 024,00 zł**

Na budynku Urzędu Gminy pojawił się **defibrylator AED** – urządzenie, które może uratować życie.

Defibrylator AEG znajduje się na przedniej ścianie budynku urzędu, podłączony jest do syreny alarmowej OSP Świnna. Po zdjęciu kapsuły automatycznie włącza się syrena oraz uruchomiony zostaje system powiadomienia dla każdego zdarzenia, dzięki czemu strażacy ratownicy mogą od razu pośpieszyć z pomocą. Ponadto, gdyby ktoś chciał się „pobawić” nie zostanie anonimowy



Gmina Świnna podpisała również umowę o przyznanie dofinansowania z Państwowym Funduszem Rehabilitacji Osób Niepełnosprawnych w ramach programu „**Dostępna przestrzeń publiczna**”.

W ramach zadania planuje się:

- budowa pochylni wraz z przebudową schodów i wymianą drzwi, która umożliwi osobie niepełnosprawnej jak i matce z dzieckiem w wózku samodzielnie dostać się do budynku urzędu.
- zakup tablic tyflograficznej, która zapewni informacje na temat rozkładu pomieszczeń Urzędu Gminy, w sposób wizualny i dotykowy
- zakup tabliczek na drzwi z oznaczeniami w alfabecie Braille’a, które zwiększą dostępność budynku dla osób z dysfunkcjami wzroku.

Na ten cel Gmina Świnna pozyskała środki w wysokości 138 378,34 zł. Planowany koszt projektu wyniesie **172 972,92 zł**. Realizacja zadania przewidziana jest do końca września 2024 r.

Podsumowując

W roku 2023 na wszystkie zadania inwestycyjne pozyskano 19 080 204,22 zł tj. 95,58% realizacji planu po zmianach wynoszącego 19 961 613,48 zł. Wartość zrealizowanych w roku 2023 dochodów według działów przedstawia poniższa tabela.

Realizacja planu dochodów majątkowych w 2023 roku w Gminie Świnna według działów klasyfikacji budżetowej.

Wyszczególnienie	Plan na 31.12.2023 r. (w zł)	Wykonanie (w zł)	Realizacja planu po zmianach (w %)
Transport i łączność	9 968 620,00	9 968 619,58	100,00%
Rolnictwo i łowiectwo	4 750 000,00	4 154 658,12	87,47%
Bezpieczeństwo publiczne i ochrona przeciwpożarowa	2 507 500,00	2 738 757,26	109,22%
Oświata i wychowanie	2 497 500,00	1 845 099,83	73,88%
Administracja publiczna	138 379,00	138 378,34	100,00%
Gospodarka komunalna i ochrona środowiska	0,00	120 271,81	-
Różne rozliczenia	55 614,48	55 614,48	100,00%
Kultura i ochrona dziedzictwa narodowego	44 000,00	43 897,20	99,77%
Gospodarka mieszkaniowa	0,00	14 907,60	-
RAZEM DOCHODY MAJĄTKOWE	19 961 613,48	19 080 204,22	95,58%

Wydatki majątkowe Gminy Świnna w 2023 roku zostały wykonane na poziomie 24 291 278,88 zł, tj. w 95,52% w stosunku do planu po zmianach wynoszącego 25 431 498,40 zł. Wartości zrealizowanych w 2023 roku wydatków majątkowych według działów przedstawia tabela poniżej

Realizacja planu wydatków majątkowych w 2023 roku w Gminie Świnna wg działów klasyfikacji budżetowej.

Wyszczególnienie	Plan na 31.12.2023 r. (w zł)	Wykonanie (w zł)	Realizacja planu po zmianach (w %)
Transport i łączność	11 411 854,00	11 398 409,60	99,88%
Rolnictwo i łowiectwo	5 049 600,00	4 418 967,33	87,51%
Bezpieczeństwo publiczne i ochrona przeciwpożarowa	4 264 137,04	4 232 530,15	99,26%

Wyszczególnienie	Plan na 31.12.2023 r. (w zł)	Wykonanie (w zł)	Realizacja planu po zmianach (w %)
Oświata i wychowanie	2 503 800,00	2 120 833,41	84,70%
Gospodarka komunalna i ochrona środowiska	1 593 870,36	1 593 847,00	100,00%
Kultura i ochrona dziedzictwa narodowego	254 000,00	253 042,10	99,62%
Administracja publiczna	217 537,00	217 123,29	99,81%
Działalność usługowa	56 655,60	56 526,00	99,77%
Kultura fizyczna	80 044,40	0,00	0,00%
Razem wydatki majątkowe	25 431 498,40	24 291 278,88	95,52%

Poniższy wykres znakomicie obrazuje procentowy udział środków własnych (21%) w zrealizowanych inwestycjach oraz udział pozyskanych środków zewnętrznych.

Jak widać liczba działań jest naprawdę spora, co ogromnie cieszy w kontekście rozwoju naszej Gminy.

Szkoła Podstawowa w Przylękowie



Szkoła Podstawowa w Rychwałdku



Ochotnicza Straż Pożarna w Rychwałdku



Ochotnicza Straż Pożarna w Pewli Małej



Ochotnicza Straż Pożarna w Pewli Ślemieńskiej



ul. Malownicza w Świnnej



ul. Jawrowa w Świnnej



ul. Marzeń w Świnnej



ul. Polna w Świnnej



ul. Komarnik w Świnnej



ul. Boczna w Trzebini



ul. Kolistą w Trzebini



ul. Parkowa w Trzebini



ul. Pod Kasztanami w Trzebini



ul. Wiśniowa w Trzebini



ul. Wesola w Trzebini



ul. Ustronna w Trzebini



ul. Sadowa w Trzebini

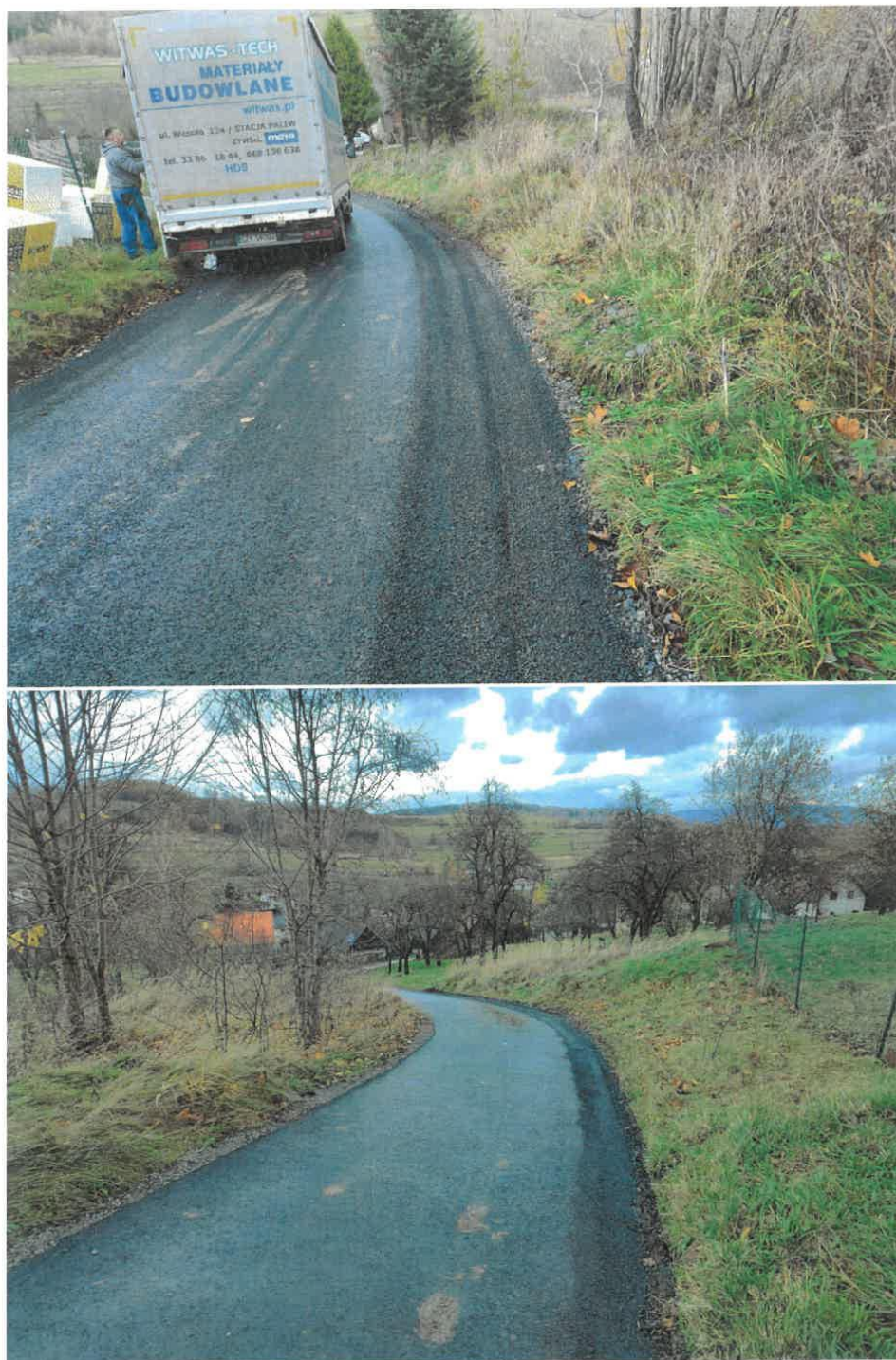

ul. Beskidzka 264 w Trzebini



ul. Widokowa w Trzebini



ul. Graniczna w Trzebini



ul. Handlowa w Pewli Małej



ul. Półkole w Pewli Małej



ul. Iglasta w Pewli Małej



ul. Widok w Rychwałdku



ul. Ciepła w Rychwałdku



ul. Dobra w Rychwałdku



ul. Przyjazna w Rychwałdku



ul. Kalinowa w Przylękowie



ul. Malinowa w Przylękowie



ul. Promienna w Przyląkowie



ul. Wilcza w Pewli Ślemieńskiej



ul. Halna w Pewli Ślemieńskiej



ul. Myśliwska w Pewli Ślemieńskiej



ul. Kwiatowa w Pewli Ślemieńskiej



Budowa sieci wodno-kanalizacyjnej w Rychwałdku



ul. Komarnik w Świnnej



V. GOSPODARKA ODPADAMI

Z pobranych opłat za gospodarowanie odpadami komunalnymi gmina pokrywa koszty funkcjonowania systemu gospodarowania odpadami komunalnymi zgodnie z art. 6r ust. 2 ustawy o utrzymaniu czystości i porządku w gminach (Dz. U. z 2024 r. poz. 399 z póź. zm.)

Funkcjonowanie systemu gospodarowania komunalnymi za 2023 r. w kwocie **3 146 991, 72 zł** , w tym:

- odbieranie, transport, zbieranie, odzysk i unieszkodliwianie odpadów komunalnych	3 125 154,69 zł
- utrzymanie punktu selektywnej zbiórki odpadów komunalnych	32 593,81 zł
- zakup i utrzymanie pojemników	3 046,47 zł
- usługi pocztowe	7 007,80 zł
- materiały biurowe	3 337,08 zł
- obsługa administracyjna	102 104,95 zł
w tym:	
prowizja inkasentów	35 858,00 zł

5.1. Na dzień 31 grudnia 2023 r., w Gminie Świnna łącznie zebrano 2 387,70 ton odpadów komunalnych

5.2. Zestawienie ilości odpadów komunalnych wytworzonych na terenie gminy w stosunku do lat ubiegłych :

Ogółem [t]	2018	2019	2020	2021	2022	2023
Odebranych	2 411,84	2 429,628	2 222,920	2 314,766	2691,740	2 382,1430
Przyjętych w PSZOK	111,485	74,2070	11,791	14,0310	9,5278	5,557
Razem:	2 523,325	2 503,835	2 234,711	2 328,797	2701,2678	2 387,70
W tym BALAST	710,650	882,640	836,6400	798,870	904,160	759,84

5.3. Ilość zmieszanych (niesegregowanych) odpadów komunalnych przypadająca na 1 mieszkańca gminy wyniosła **96,955 kg**, natomiast selektywnie zebranych odpadów komunalnych łącznie z odpadami oddanymi na PSZOK **207,714 kg** na 1 mieszkańca gminy, w tym surowce wtórne takie jak: papier, metale, tworzywa sztuczne itp. Razem na jednego mieszkańca przypada **304,669 kg** odpadów.

5.4. Na dzień 31.12.2023 r. zaległość mieszkańców w opłacie za gospodarowanie odpadami komunalnymi wyniosła: **253 146,66 zł**.

W opłacie za gospodarowanie odpadami komunalnymi wystawiono **406** upomnienia na kwotę **262 311,41 zł** oraz **88** tytuły wykonawcze na kwotę **87 633,97 zł**.

5.5 AZBEST

W latach 2022 i 2023 roku Gmina Świnna przystąpiła do realizacji zadania polegającego na usuwaniu i unieszkodliwianiu azbestu oraz wyrobów zawierających azbest w ramach „Ogólnopolskiego programu finansowania usuwania wyrobów zawierających azbest” z terenu gminy Świnna.

Odbioru dokonano z **42** obiektów na terenie Gminy Świnna. Udało się zebrać **61,48 ton** niebezpiecznego odpadu.

Zadanie realizowane było na podstawie umowy z Wojewódzkim Funduszem Ochrony Środowiska i Gospodarki Wodnej.

Wysokość dofinansowania wynosiła 100% kosztów kwalifikowanych.

Dofinansowania to 67 726,37 zł (w tym NFOŚiGW 18 144,00 zł, WFOŚiGW: 18 144,00 zł) środki własne Gminy: 30 838,37 zł.



Zespół Szkolno-Przedszkolny w Świnnej

Dyrektor Barbara Szczotka



Zespół Szkolno-Przedszkolny Pewli Małej

Dyrektor Ewa Dybczak



Zespół Szkolno-Przedszkolny w Trzebini

Dyrektor Dorota Czech - Banaś



Zespół Szkolno-Przedszkolny w Pewli Ślemieńskiej

Dyrektor Roman Duc



Na funkcjonowanie jednostek oświatowych z terenu naszej gminy w roku 2023 przeznaczono ponad 35% budżetu gminy, co stanowi kwotę 23 961 020,44 zł. Kwota ta przeznaczona została na:

a) Placówki niepubliczne, przeznaczono kwotę 8 531 616,78 zł, tj:

- Niepubliczna Szkoła Podstawowa Fundacji Królowej Świętej Jadwigi w Przyłękowie - 2 304 503,05zł
- Szkoła Podstawowa Stowarzyszenia Przyjaciół Szkół Katolickich w Rychwałdku - 3 537 140,33 zł
- Przedszkole Stowarzyszenia Przyjaciół Szkół Katolickich w Rychwałdku – 1 050 960,96 zł
- Niepubliczne Przedszkole Językowo - Artystyczne "RAINBOW" w Świnnej - 1 219 898,63 zł

- Oddział przedszkolny przy Niepublicznej Szkole Podstawowej Fundacji Królowej Świętej Jadwigi w Przyłękowie – 419 113,81 zł

b) Placówki publiczne przeznaczono kwotę 15 429 403,66 zł

- Szkoła Podstawowa w Pewli Małej – 3 013 763,47 zł
- Szkoła Podstawowa w Pewli Ślemieńskiej – 3 549 638,86 zł
- Szkoła Podstawowa w Świnnej – 3 369 050,08 zł
- Szkoła Podstawowa w Trzebini – 2 766 360,40 zł
- Przedszkole w Pewli Małej – 600 625,69 zł
- Przedszkole w Pewli Ślemieńskiej – 701 465,70 zł
- Przedszkole w Świnnej - 684 165,17 zł
- Przedszkole w Trzebini – 744 334,29 zł

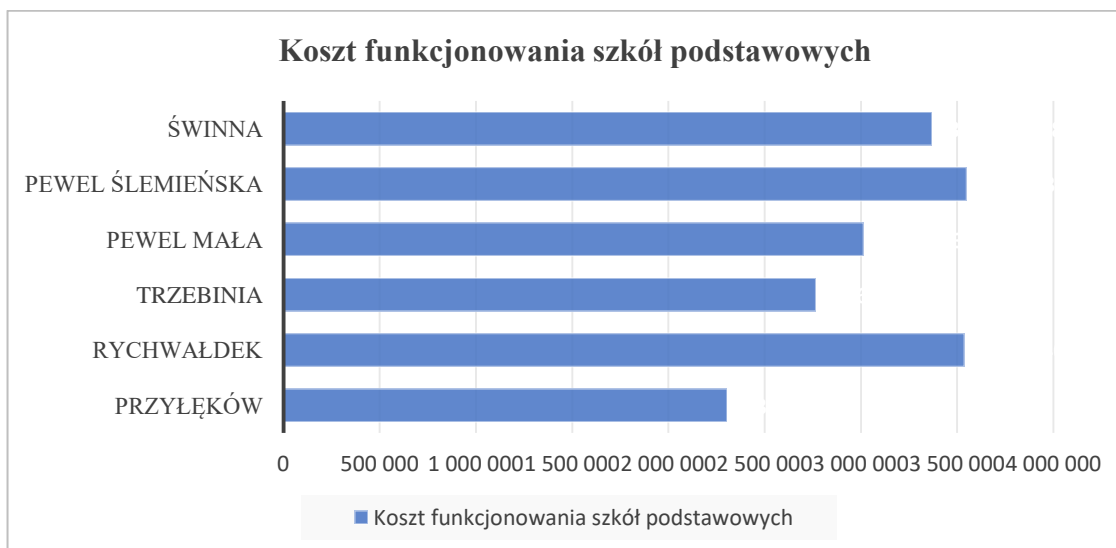

6.1. W dniu 1 września 2023 r. naukę w szkołach rozpoczęło **493** uczniów, natomiast do publicznych przedszkoli przyjęto **222** dzieci.

Ilość dzieci w poszczególnych placówkach kształtowało się następująco:

- Zespół Szkolno Przedszkolny w Pewli Małej
(Przedszkole: **47** dzieci, Szkoła Podstawowa : **98** uczniów),
- Zespół Szkolno Przedszkolny w Pewli Ślemieńskiej
(Przedszkole: **58** dzieci, Szkoła Podstawowa : **127** uczniów),
- Zespół Szkolno Przedszkolny w Świnnej
(Przedszkole: **63** dzieci, Szkoła Podstawowa : **146** uczniów),
- Zespół Szkolno Przedszkolny w Trzebini
(Przedszkole: **54** dzieci, Szkoła Podstawowa: **122** uczniów),

Na terenie gminy działają niepubliczne placówki oświatowe:

- Niepubliczne Przedszkole Językowo-Artystyczne „RAINBOW” w Świnnej- **60** dzieci
- Niepubliczna Szkoła Podstawowa Fundacji Królowej Świętej Jadwigi w Przyłękowie
– Oddział Przedszkolny - **84** dzieci (w tym 54 uczniów w nauczaniu domowym)
- Niepubliczna Szkoła Podstawowa Fundacji Królowej Świętej Jadwigi w Przyłękowie
- **273** uczniów (w tym 183 uczniów w nauczaniu domowym)
- Przedszkole Stowarzyszenia Przyjaciół Szkół Katolickich w Rychwałdku – **63** dzieci
- Szkoła Podstawowa Stowarzyszenia Przyjaciół Szkół Katolickich im. Franciszkańskich Męczenników Z Peru – **154** uczniów

6.2. Zatrudnienie nauczycieli w szkołach publicznych kształtowało się w następujących sposób:

Etaty ogółem – **93,14** w tym:

- a) mianowani **6,88**;
- b) dyplomowani **74,58**;
- c) początkujący **8,51** ;
- d) pozostali **3,17**;

6.3. Dowóz dzieci niepełnosprawnych do szkół

W roku 2023 zapewniono dowóz do szkół i przedszkoli zlokalizowanych poza granicami Gminy Świnna.

W sumie dowozem objętych zostało 18 dzieci, a łączny koszt opiewał na kwotę **165 251,51 zł.**

Zgodnie z art. 39 ust. 4 pkt 1-2, art. 39 ust. 6 oraz art. 39 a ustawy z dnia 14 grudnia 2016 prawo oświatowe (Dz. U. z 2023 poz. 900) obowiązkiem gminy jest zapewnienie:

- 1) uczniom niepełnosprawnym, którym kształcenie i wychowanie odbywa się na podstawie art. 127, bezpłatnego transportu i opieki w czasie przewozu do najbliższej szkoły podstawowej, a uczniom z niepełnosprawnością ruchową, w tym z afazją, z niepełnosprawnością intelektualną w stopniu umiarkowanym lub znacznym – także do najbliższej szkoły ponadpodstawowej, do końca roku szkolnego w roku kalendarzowym, w którym uczeń kończy 21. rok życia,
- 2) dzieciom i młodzieży, o których mowa w art. 36 ust. 17,a także dzieciom i młodzieży z niepełnosprawnościami sprzężonymi, z których jedną z niepełnosprawności jest niepełnosprawność intelektualna, bezpłatnego transportu i opieki w czasie przewozu do ośrodka rewalidacyjno – wychowawczego, do końca roku szkolnego w roku kalendarzowym, w którym kończą:
 - a) 24. rok życia – w przypadku uczniów z niepełnosprawnościami sprzężonymi, z których jedną z niepełnosprawności jest niepełnosprawność intelektualna
 - b) 25r. rok życia – w przypadku uczniów zajęć rewalidacyjno – wychowawczych,
- 3) niepełnosprawnym dzieciom pięcioletnim i sześcioletnim oraz dzieciom objętym wychowaniem przedszkolnym na podstawie art. 31 ust. 2 bezpłatnego transportu i opieki w czasie przewozu do najbliższego przedszkola, oddziału przedszkolnego w szkole podstawowej, innej formy wychowania przedszkolnego lub ośrodka rewalidacyjno – wychowawczego,
- 4) zwrotu kosztów przejazdu ucznia, o którym mowa w pkt. 1-3, oraz jego opiekuna do szkoły lub ośrodka, na zasadach określonych w umowie zawartej między wójtem a rodzicami,

jeżeli dowożenie i opiekę zapewniają rodzice – z którego korzystało **18 rodzin**.

Łączny koszt opiewał na kwotę **165 251,51** zł tj. 9 180,64 zł w przeliczeniu 1 rodzinę.

6.4. Średnie wyniki egzaminu ósmoklasisty w poszczególnych szkołach podstawowych z terenu Gminy Świnna w porównaniu do powiatu, województwa, kraju w 2023 r.

Egzamin ósmoklasisty obejmował wiadomości i umiejętności określone na podstawie programowej w odniesieniu do wybranych przedmiotów nauczanych w klasach I-VIII.

W dniach 23, 24 oraz 25 maja 2023 r. do egzaminu ósmoklasistów z terenu Gminy Świnna przystąpiło 91 uczniów.

Szkoła Podstawowa w Pewli Małej

Zdających 23 osób

Język Polski - 67,53 średnia (%)

Gmina – 64,67 %

Powiat – 67,42 %

Województwo – 65,00 %

Kraj – 66,00 %

Matematyka - 57,73 średnia (%)

Gmina – 48,95 %

Powiat – 51,63 %

Województwo – 52,00 %

Kraj – 53,00 %

Język angielski - 69,78 średnia (%)

Gmina - 60,21 %

Powiat – 63,60 %

Województwo – 66,00 %

Kraj – 66,00 %

Szkoła Podstawowa w Pewli Ślemieńskiej

Zdających 31 osób

Język Polski – 63,40 średnia (%)

Gmina – 64,67%

Powiat – 67,42 %

Województwo – 65,37%

Kraj – 66 %

Matematyka – 46 średnia (%)

Gmina – 48,95 %

Powiat – 51,63 %

Województwo – 51,82 %

Kraj – 53 %

Język angielski – 50,77 średnia (%)

Gmina - 60,21 %

Powiat – 63,60%

Województwo – 65,97 %

Kraj – 66 %

Szkoła Podstawowa w Świnnej

Zdających 20 osób

Język Polski - 64 % średnia (%)

Gmina – 64,67 %

Powiat – 67,42 %

Województwo – 65 %

Kraj – 66 %

Matematyka - 47 średnia (%)

Gmina – 48,95 %

Powiat – 51,63 %

Województwo – %

Kraj – 53%

Język angielski – 50 średnia (%)

Gmina - 60 %

Powiat – 63%

Województwo – 66 %

Kraj – 66 %

Szkoła Podstawowa w Trzebini

Zdających 17 osób

Język Polski – 69,18 średnia (%)

Gmina – 64,67 %

Powiat – 67,42 %

Województwo – 65,37 %

Kraj – 65,00%

Matematyka – 58,82 średnia (%)

Gmina – 48,95 %

Powiat – 51,63 %

Województwo – 51,82 %

Kraj – 52,00%

Język angielski - 67,00 średnia (%)

Gmina - 60,21 %

Powiat – 63,60%

Województwo – 65,97 %

Kraj – 66,00%

6.5. Inne projekty i przedsięwzięcia, które zostały zrealizowane przez placówki oświatowe:

6.5.1. Narodowy Program Rozwoju Czytelnictwa

Decyzją Wojewody Śląskiego Gmina Świnna otrzymała **8 125,00 zł** dofinansowania, które przeznaczono na realizację zadań w ramach programu „*Narodowy Program Rozwoju Czytelnictwa 2.0. na lata 2021-2025 - Priorytet 3*” w roku 2023.

Dofinansowaniem objęto n/w jednostki oświatowe:

1. **Przedszkole Publiczne w Zespole Szkolno - Przedszkolnym w Trzebinii**
dotacja **2 500,00 zł** wkład własny gminy **625,00 zł** razem: **3 125,00 zł**
2. **Szkoła Podstawowa w Zespole Szkolno Przedszkolnym w Trzebinia**
dotacja **4 000,00 zł** wkład własny gminy **1 000,00 zł** razem: **5 000,00 zł**

Koszt całkowity zadania wyniósł **8 125,00 zł**, w tym wartość dotacji **6 500,00 zł**, wkład własny gminy **1 625,00 zł**.

Wysokość dotacji, o którą gmina mogła ubiegać się przystępując do tego programu, jest uzależniona od liczby dzieci korzystających z wychowania przedszkolnego.

Celem Priorytetu 3 Programu jest rozwijanie zainteresowań uczniów przez promowanie i wspieranie rozwoju czytelnictwa wśród dzieci i młodzieży, w tym zakup nowości wydawniczych do bibliotek szkolnych i pedagogicznych.

6.5.2 Wsparcie dla uczniów z Ukrainy GMINA ŚWINNA

W dniu 5 stycznia 2023 r. Gmina Świnna podpisała umowę o dofinansowanie projektu „**Wsparcie dla uczniów z Ukrainy GMINA ŚWINNA**” współfinansowanego ze środków Unii Europejskiej z Europejskiego Funduszu Społecznego w ramach Regionalnego Programu Operacyjnego Województwa Śląskiego na lata 2014-2020.

Głównym celem projektu był wzrost dostępności do wysokiej jakości oferty kształcenia ogólnego uczniów uciekających z Ukrainy, w związku z atakiem Federacji Rosyjskiej na Ukrainę, uczęszczających do szkół podstawowych podlegających pod Gminę Świnna.

Zakup laptopów objętych projektem pozwoli na dostęp do sprzętu komputerowego podczas zajęć, dzięki któremu poprawi się jakość oferty edukacyjnej szkół podstawowych do której uczęszczają uczniowie Ukraińscy.

Całkowita wartość projektu: 72 500,00 zł

Dofinansowanie projektu z UE: 61 625,00 zł

Koszty kwalifikowalne: 72 500,00 zł

VII. OCHOTNICZE STRAŻE POŻARNE – BEZPIECZEŃSTWO

Bezpieczeństwo mieszkańców jest jednym z podstawowych zadań własnych jednostek samorządu terytorialnego. W zakresie bezpieczeństwa i porządku publicznego obsługę prewencyjną zapewnia Komenda Policji w Jeleśni. Natomiast bezpieczeństwo przeciwpożarowe zapewnia 6 jednostek Ochotniczych Straży Pożarnych (Pewel Małą, Pewel Ślemieńska, Przyłęków, Świnna oraz Trzebinia) działających na terenie gminy. Jednostki OSP skupiają **250** strażaków ratowników będących w jednostkach operacyjno–taktycznych, czyli mogących brać czynny udział w działaniach ratowniczo gaśniczych.

Dzięki posiadanym kwalifikacjom, ochotnicy niejednokrotnie jako pierwsi na miejscu zdarzenia udzielają pierwszej pomocy.

W roku 2023 łączne wydatki na bezpieczeństwo publiczne i ochronę przeciwpożarową wyniosły **4 468 976,21 zł**.

Na tę kwotę złożyły się między innymi wydatki na:

- utrzymanie jednostek w gotowości bojowej,
- umowy zlecenia z konserwatorami pojazdów i sprzętu p.poż.
- dotacje na zakup sprzętu i umundurowania,
- termomodernizacja budynków: OSP w Pewli Małej, OSP w Pewli Ślemieńskiej, OSP w Rychwałdku oraz OSP w Przyłękowie,
- modernizacja pomieszczenia sanitarnego w budynku OSP Przyłęków
- dofinansowanie do zakupu samochodu strażackiego dla OSP Pewel Ślemieńska
- dofinansowanie do zakupu samochodu ratowniczo-gaśniczego dla OSP w Rychwałdek

OSP Peweł Ślemieńska



OSP Rychwałdek



Wszystkie jednostki brały udział w akcjach ratowniczo-gaśniczych na terenie Gminy Świnna jak również powiatu żywieckiego.

Według danych statystycznych z cyfrowego systemu ewidencji zdarzeń PSP poniżej prezentujemy liczbę wyjazdów w roku 2023 , jednostek OSP Gminy Świnna:

Nazwa jednostki	Liczba i rodzaj wyjazdów			Suma wyjazdów
	Pożar	Miejscowe zagrożenia	Falszywe alarmy	
OSP Pewel Mała	11	16	2	29
OSP Pewel Ślemieńska	8	34	0	42
OSP Przylęków	1	2	0	3
OSP Rychwałdek	3	3	0	6
OSP Świnna	12	27	0	39
OSP Trzebinia	7	10	1	18
RAZEM:	42	92	3	137

Łączny koszt utrzymania gotowości bojowej na terenie Gminy Świnna w roku 2023 wyniósł 4 468 976,21 zł w tym termomodernizacja budynków wraz z dofinansowaniem do zakupu samochodów strażackich

Dane zbiorcze							
Charakterystyka	Świnna	Pewel Mała	Pewel Ślemieńska	Rychwałdek	Przylęków	Trzebinia	RAZEM
Liczba uprawnionych do działań	29	23	24	27	13	26	142
Liczba kierowców	10	5	8	9	5	9	46
Ratownik KPP	20	9	15	10	0	8	62

VII .KULTURA

Gminne instytucje kultury działające na terenie gminy to Gminna Biblioteka Publiczna z oddziałami w każdym sołectwie za wyjątkiem Przyłękowa i Rychwałdku oraz Gminny Ośrodek Kultury z siedzibą w Świnnej.

7.1 Gminny Ośrodek Kultury w Świnnej

Gminny Ośrodek Kultury w Świnnej działa na podstawie Statutu GOK Świnna oraz w oparciu o roczny plan pracy. Bazę do prowadzenia tej działalności stanowią: sala wielofunkcyjna oraz pomieszczenie biurowe wynajmowane na poddaszu od OSP Świnna. Wszystkie prace zarówno administracyjne jak i merytoryczne realizowane były przez zespół pracowników: dyrektor 1 etat, główna księgowa – ½ etatu ,operator sprzętu komputerowego -1 etat., instruktor – 1 etat

Działalność GOK Świnna podzielona jest na:

- a) zajęcia stałe
- b) imprezy cykliczne
- c) działalność bieżącą
- d) działalność gospodarczą

Zajęcia stałe:

- a) zajęcia taneczne dla dzieci 1 raz w tygodniu
- b) aerobik dla pań 2 razy w tygodniu
- c) zajęcia z jogi 1 raz w tygodniu
- d) zajęcia taneczne dla dorosłych 1 raz w tygodniu
- e) spotkania koła emerytów co najmniej raz w miesiącu
- f) nauka języków obcych/ 1 raz w tygodniu
- g) wyjazdy edukacyjno-integracyjne / 1 -2 razy w miesiąc

Imprezy cykliczne:

- a) Międzynarodowy Konkurs Plastyczny „Mieszkam w Beskidach”
- b) Rajd Ekologiczny
- c) Koncert WOŚP
- d) Ferie z GOK Świnna
- e) Akcja charytatywna „Zostań Świętym Mikołajem”
- f) Festyn „Dzieciom Uśmiech i zdrowie”
- g) Cykl wyjazdów integracyjnych „Wakacje z górami”
- h) Udział w organizacji Gminnych imprez okolicznościowych np. obchody Dnia Niepodległości, II Spotkanie z Kulturą i Tradycją.
- i) Wybory Miss i Mistera Gminy Świnna
- j) Spotkania z twórcami ludowymi (grudzień, marzec)
- k) Kiermasze z okazji Bożego Narodzenia i Wielkanocy
- l) Spotkanie wigilijne dla samotnych

Świąteczne spotkanie naszych emerytów z Gminą Świnna



Narodowe Święto Niepodległości w Gminie Świnna



Halloween w Gminnym Ośrodku Kultury



Warsztaty pszczelarskie





Bitwa Regionów w Rajczy



Międzynarodowy konkurs plastyczny pn. „Mieszkam w Beskidach”



II Spotkanie z Kulturą i Tradycją w Świnnej





7.2 Gminna Biblioteka Publiczna

W Gminnej Bibliotece Publicznej w Świnnej w 2023 roku ogółem zarejestrowanych było **1 431** czytelników. Księgozbiór na dzień 31.12.2023 r. wynosi **40 021** woluminów.

Biblioteki odwiedziło w omawianym okresie **24 745** czytelników, którym wypożyczono na zewnątrz **31 203** woluminy.

Obsługą biblioteki zajmowało się 4 pracowników zatrudnionych na 2,5 etatu.

W ciągu roku w bibliotece zorganizowane zostały m.in. następujące projekty oraz wydarzenia:

- Projekt ogólnopolski „Mała książka -wielki człowiek”
- Spotkanie autorskie z pisarzem Pawłem Gołuchem
- Przedstawienie teatralne dla dzieci w wykonaniu grupy „O! Teatr”
- Wystawa prac Marka Płoskonki – malarstwo na szkle i rzeźba
- „Brzechwa dzieciom” – konkurs poezji dla dzieci
- „Zimowa biblioteka” czyli ferie w bibliotece
- „Odkrywanie nowych światów” – gra terenowa dla uczniów w oparciu o tekst książki pt. „Lew, czarownica i stara szafa”
- „Dzień pluszowego misia” – spotkanie dla grup przedszkolnych
- Poranek z twórczością Elizy Orzeszkowej
- „Wielki test wiedzy o sercu” – promowanie zdrowego i aktywnego trybu życia
- Pasowanie na czytelnika
- „Zaproszenie do świata książek” spotkanie dla młodszych czytelników, gry, zabawy quizy w oparciu o czytane teksty literackie.
- Walentynki w bibliotece akcja dla młodzieży szkoły podstawowej

W 2023 roku w bibliotece nadal jest aktualna usługa oferująca **darmowy dostęp do ebooków i audiobooków w serwisie Legimi**. Usługa cieszy się zainteresowaniem i uznaniem wśród naszych czytelników.

Gminna Biblioteka Publiczna w Świnnej umożliwia w dalszym ciągu korzystanie z Cyfrowej Wypożyczalni Publikacji Naukowych Academia, która zawiera zasoby cyfrowe Biblioteki Narodowej. Academia jest nowatorskim narzędziem pozwalającym na udostępnianie

dokumentów, artykułów, monografii podręczników i skryptów o charakterze naukowym.

Najliczniejszą grupę czytelniczą stanowią dzieci i młodzież ucząca się. Czytelnictwo tej grupy ukierunkowane jest głównie na korzystanie z literatury ułatwiającej naukę bądź czytanie z obowiązku jaki nakłada edukacja. Najczęściej więc ta grupa czytelnicza sięga po lektury szkolne, opracowania lektur, oraz książki ułatwiające naukę.

Księgozbiór biblioteki jest podstawowym czynnikiem warunkującym pracę w bibliotece. Posiadamy zbiory o charakterze uniwersalnym, obejmującym beletrystykę polską i zagraniczną, literaturę popularnonaukową przeznaczoną dla czytelników z różnych grup wiekowych. W swojej ofercie posiadamy literaturę dla dzieci i młodzieży, lektury szkolne, księgozbiór regionalny oraz dzieła informacyjne. Księgozbiór jest na bieżąco wzbogacany o nowości wydawnicze co stanowi o jego atrakcyjności dla naszych czytelników.

Biblioteki prowadzą także działalność informacyjną w oparciu o:

- Katalogi alfabetyczny i systematyczny
- Księgozbiór podręczny
- Wyodrębniony księgozbiór regionalny

W 2023 roku Biblioteka pozyskała środki z Ministerstwa Kultury i Dziedzictwa Narodowego w ramach **Narodowego Programu Rozwoju Czytelnictwa 2.0**, Priorytet 1 Poprawa Oferty Bibliotek Publicznych Kierunek interwencji 1.1 Zakup i zdalny dostęp do nowości wydawniczych w wysokości 20.000,00 zł.

Wielkość budżetu Biblioteki w 2023 r wyniosła 291 698,34 zł

Koszt działalności Gminnej Biblioteki Publicznej w roku 2023 wyniósł 291 496,50 zł, w tym 270 462,00 z dotacji podmiotowej z budżetu Gminy Świnna.





VIII. DOPLATY, DOTACJE

8.1	Dotacja celowa przekazane gminie na zadania bieżące realizowane na podstawie porozumień (umów) między jednostkami samorządu terytorialnego – Miasto Żywiec	
	– lokalny transport zbiorowy	1 510 711,14 zł
8.2	Dotacja dla Powiatu – przebudowa drogi wraz z budową chodnika w ciągu drogi powiatowej nr 1415S Pewel Mała – Pewel Ślemieńska	276 555,50 zł
8.3	Dotacja celowa przekazana do Związku Międzygminnego do spraw Ekologii w Żywcu – Budowa sieci wodno-kanalizacyjnej w Rychwałdu w ramach Projektu :Oczyszczanie ścieków na Żywiecczyźnie – Faza II A	1 070 382,00 zł
8.4	Dotacja celowa przekazana do Związku Międzygminnego do spraw Ekologii w Żywcu – Budowa magazynów energii na terenie Powiatu Żywieckiego	46 700,00 zł
8.5	Dotacja celowa na ochronę przeciwpożarową OSP na terenie Gminy Świnna	91 538,29 zł
8.6	Dotacja podmiotowa – Niepubliczna Szkoła Podstawowa Fundacji Królowej Jadwigi w Przyłękowie (w tym specjalna organizacja nauki)	2 237 518,26 zł
8.7	Dotacja celowa - Niepubliczna Szkoła Podstawowa Fundacji Królowej Świętej Jadwigi w Przyłękowie – nagroda specjalna z okazji 250. rocznicy utworzenia Komisji Edukacji Narodowej	25 497,93 zł
8.7	Dotacja podmiotowa - Szkoła Podstawowa Stowarzyszenia Przyjaciół Szkół Katolickich w Rychwałdku (w tym specjalna organizacja nauki)	3 477 418,16 zł
8.8	Dotacja celowa - Szkoła Podstawowa Stowarzyszenia Przyjaciół Szkół Katolickich w Rychwałdku – nagroda specjalna z okazji 250. rocznicy utworzenia Komisji Edukacji Narodowej	38 856,38 zł
8.8	Dotacja Podmiotowa – Oddział Przedszkolny przy Niepublicznej Szkole Podstawowej Fundacji Królowej Świętej Jadwigi w Przyłękowie (w tym specjalna organizacja nauki)	419 113,81 zł
8.9	Dotacja podmiotowa – Przedszkole Stowarzyszenia Przyjaciół Szkół Katolickich w Rychwałdku (w tym specjalna organizacja nauki)	1 038 847,41 zł
8.10	Dotacja celowa – Przedszkole Stowarzyszenia Przyjaciół Szkół Katolickich w Rychwałdku – nagroda specjalna z okazji 250. rocznicy utworzenia Komisji Edukacji Narodowej	12 113,55 zł
8.10	Dotacja podmiotowa – Przedszkole „RAINBOW” w Świnnej	1 213 168,88 zł

8.11 Dotacja celowa – Przedszkole „RAINBOW” w Świnnej	
– nagroda specjalna z okazji 250. rocznicy utworzenia Komisji Edukacji Narodowej	6 729,75 zł
8.12 Dotacja celowa dla OSP w Rychwałdku	
na zakup samochodu strażackiego	550 000,00 zł
8.13 Dotacja celowa dla OSP w Pewli Ślemieńskiej	
na zakup samochodu strażackiego	471 256,00 zł
8.13 Dotacja celowa na realizację zadania publicznego Ludowy Klub Sportowy Pewel Ślemieńska	20 000,00 zł
8.14 Dotacja celowa na realizację zadania publicznego LKS GRAPA Trzebinia	18 500,00 zł
8.18 Dotacja podmiotowa dla Gminnego Ośrodka Kultury w Świnnej	310 000,00 zł
8.19 Dotacja podmiotowa dla Gminnej Biblioteki Publicznej	270 462,00 zł
8.20 Dotacja celowa na funkcjonowanie Izby Wytrzeźwień w Bielsku Białej	8 881,00 zł

IX. FUNDUSZ SOŁECKI

W ramach funduszu sołeckiego w 2023 r. zrealizowano następujące przedsięwzięcia:

Sołectwo Pewel Mała:

– Zakup oświetlenia solarnego w Pewli Małej	19 000,00 zł
– Zakup oraz montaż ławek wraz z kosztami na śmieci na ul. Pod Grapą	13 899,00 zł
– Przebudowa kotłowni w budynku OSP w Pewli Małej	23 655,60 zł

Sołectwo Pewel Ślemieńska:

- Zakup działki na parking przy budynku OSP w Pewli Ślemieńskiej	20 000,00 zł
- Zakup stojów dla KGW Pewel Ślemieńska	6 655,60 zł
- Budowa centrum spotkań w miejscowości Pewel Ślemieńska	29 845,80 zł

Sołectwo Przylęków:

- Modernizacja pomieszczenia sanitarnego w budynku OSP Przylęków	28 781,04 zł
--	--------------

Sołectwo Rychwałdek:

- Zakup działki z przeznaczeniem na parking dla OSP Rychwałdek	25 000,00 zł
- Zagospodarowanie terenu pod parking dla OSP Rychwałdek	4 655,60 zł

- Zakup instrumentu muzycznego wraz z osprzętem dla Orkiestry Dętej w Rychwałdku 12 000,00 zł
- Zakup oświetlenia solarnego 15 000,00 zł

Sołectwo Świnna:

- Modernizacja sceny na imprezy kulturalne 56 655,60 zł

Sołectwo Trzebinia:

- Modernizacja cmentarza komunalnego 56 526,00 zł



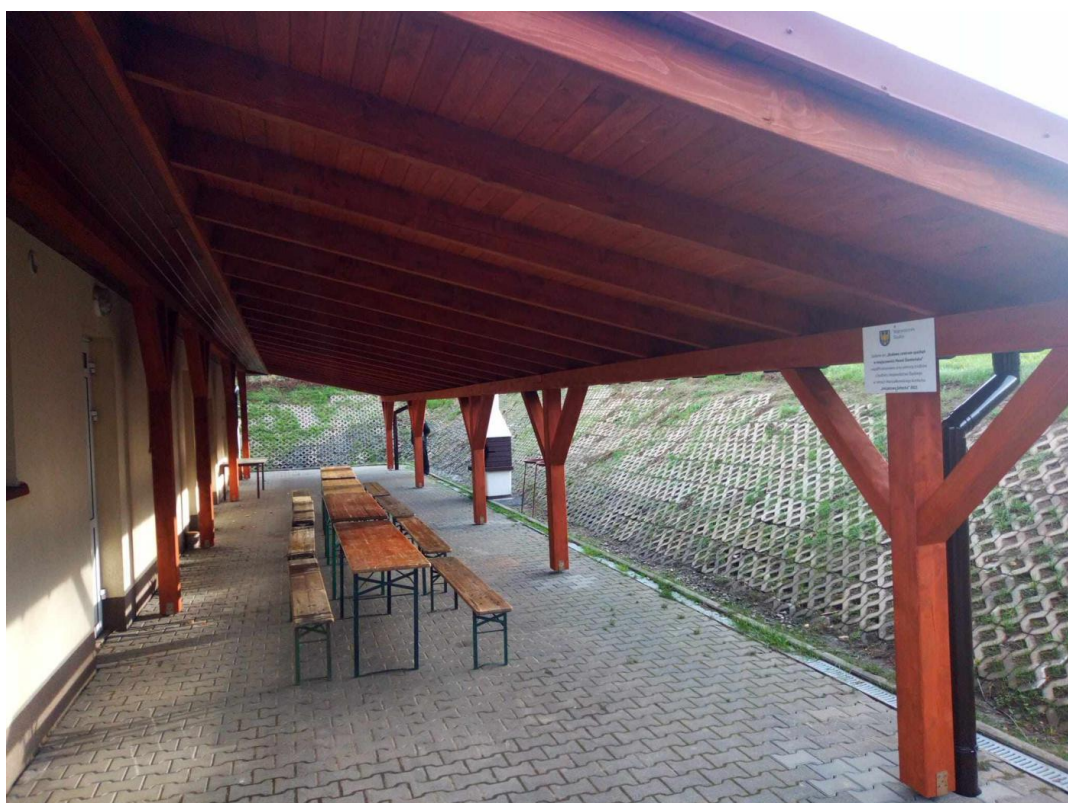







X. GMINNY OŚRODEK POMOCY SPOŁECZNEJ

Z zadań realizowanych w ramach pomocy społecznej wynika, że beneficjentem środowiskowej pomocy społecznej w 2023 r. było **99** rodzin, w tym 225 osób w tych rodzinach. Zasiłki stałe pobierało **24** osoby.

Zasiłki okresowe otrzymało **27** rodzin.

Zasiłki celowe otrzymało **78** rodzin.

Za pobyt w Domu Pomocy Społecznej odpłatność ponoszona była za **5** osób.

Z usług opiekuńczych korzystały **4** osoby starsze i samotne, realizowano także specjalistyczne usługi opiekuńcze dla osób z zaburzeniami psychicznymi dla **2** dzieci.

W 2023 r. z bezpłatnego posiłku w stołówkach szkolnych i przedszkolnych na terenie gminy skorzystały ogółem **42** dzieci, w tym w ramach Programu Wieloletniego „Posiłek

w szkole i w domu” w 2023 roku z bezpłatnego posiłku skorzystało **42** dzieci, z tego samego programu z zasiłku celowego na zakup żywności skorzystało **73** rodziny.

W 2023 roku nie realizowano świadczeń w postaci dodatku mieszkaniowego.

W 2023 roku przyznano 9 osobom prawo do świadczeń opieki zdrowotnej finansowane ze środków publicznych.

W 2023 roku współfinansowano opiekę i wychowanie 8 dzieci umieszczonych w pieczy zastępczej. Z usług asystenta rodziny skorzystało **15** rodzin.

Do Zespołu Interdyscyplinarnego wpłynęły **22** formularze „Niebieska Karta-A” skutkujących wszczęciem procedury. Łączna ilość osób w rodzinach, które były objęte pomocą w ramach procedury Niebieska Karta w roku 2023 wyniosła **89** osób.

Ogółem w 2023 r. przyjęto **920** wniosków o ustalenie uprawnień do zasiłków rodzinnych z dodatkami, zasiłków pielęgnacyjnych oraz świadczeń pielęgnacyjnych, specjalnego zasiłku opiekuńczego, jednorazowej zapomogi z tytułu urodzenia się dziecka oraz wniosków o ustalenie prawa do świadczenia rodzicielskiego jak i **25** wniosków o ustalenia prawa do świadczeń z funduszu alimentacyjnego.

Z tytułu urodzenia się dziecka, u którego zdiagnozowano ciężkie i nieodwracalne upośledzenie złożono w 2023 r. 1 wniosek o jednorazowe świadczenie w wysokości 4000 zł.

Do programu „Karta Dużej Rodziny” w 2023 roku złożono 142 wnioski , przyznanych zostało **289** kart w formie tradycyjnej oraz **291** kart w formie elektronicznej.

W 2023 roku Gminy Ośrodek Pomocy Społecznej wydał 133 zaświadczenia o wysokości przeciętnego miesięcznego dochodu przypadającego na jednego członka gospodarstwa domowego dla potrzeb uczestnictwa w programie Czyste Powietrze.

W 2023 roku w Gminie Świnna realizowano program Opieka wytchnieniowa edycja 2023, z programu skorzystało **16** opiekunów osób niepełnosprawnych.

XI. STOWARZYSZENIA, FUNDACJE, KLUBY I KOŁA

11.1. Na terenie Gminy aktywnie działa wiele stowarzyszeń i klubów:

- Stowarzyszenie na rzecz rozwoju wsi Trzebinia „TRZEBINKA” w Trzebini
- Stowarzyszenie kulturalne „PROWINCJA” w Pewli Małej
- Fundacja „PARTNERSTWO DORZECZA KOCIERZANKI I KOSZARAWY” w Świnnej
- Towarzystwo Aktywności Społecznej „ZWYCZAJNI” w Świnnej
- Kółko Rolnicze w Rychwałdku
- „Fundacja Artystyczno–Sportowa SWING” w Świnnej
- Fundacja STO POCIECH POD PILSKIEM w Przyłękowie
- Stowarzyszenie na rzecz rozwoju Pewli Ślemieńskiej „MICHAEL” w Pewli Ślemieńskiej
- Stowarzyszenie „Słoneczny Szlak” w Rychwałdku
- PEWEL FOREVER FESTIWAL - w Pewli Małej
- Fundacja BLUE HEAVEN w Świnnej
- Klub Seniora „KULTURALNY SENIOR” w Pewli Ślemieńskiej
- Koła Gospodyń Wiejskich w Pewli Małej, Pewli Ślemieńskiej, Przyłękowie, Rychwałdku Świnnej oraz w Trzebini.
- Koła Polskiego Związku Emerytów Rencistów i Inwalidów

11.2 Kluby sportowe:

- Ludowy Klub Sportowy ”GRAPA” w Trzebini
- Ludowy Klub Sportowy w Pewli Ślemieńskiej

XII. DODATKOWE INFORMACJE

12.1 Współpraca podjęta z innymi społecznościami samorządowymi lub instytucjami w 2023 roku:

12.1.1. Na zasadzie porozumień:

- Związek Międzygminny ds. Ekologii w Żywcu
- Powiat Żywiec,
- Miasto Żywiec,
- Miasto Bielsko – Biała

12.1.2. Na zasadzie partnerstwa:

- Komenda Powiatowa Państwowej Straży Pożarnej w Żywcu,
- Komenda Powiatowa Policji w Żywcu,
- Urząd Marszałkowski w Katowicach,
- Śląski Urząd Wojewódzki w Katowicach,
- Euroregion Beskidy (Interreg)

12.1.3. Jesteśmy członkami:

- Region Beskidy (Interreg)
- Aglomeracja Beskidzka
- Lokalna Grupa Działania Żywiecki Raj
- Związek Międzygminny ds. Ekologii

XIII. PODSUMOWANIE

Wszystkie opisane wyżej zadania realizują pracownicy Urzędu Gminy Świnna i jednostki organizacyjne mu podległe.

Urząd Gminy Świnna jest jednostką organizacyjną, przy pomocy której wójt realizuje zadania wynikające z przepisów prawa oraz uchwał podejmowanych przez Radę Gminy.

Nasza kadra systematycznie podnosi swoje kompetencje uczestnicząc w kursach i szkoleniach. Zakres działania urzędu jest bardzo szeroki, począwszy od księgowości i prowadzenia różnego rodzaju ewidencji (w tym mieszkańców i przedsiębiorców), poprzez nadzór nad realizacją inwestycji, współpracę z podmiotami gospodarczymi, dbałość o dobry stan techniczny obiektów użyteczności publicznej, dróg, wodociągów i kanalizacji, działania na rzecz środowiska naturalnego, po współpracę z organizacjami pozarządowymi, organizowanie wydarzeń kulturalnych, sportowych i innych, a także działania informacyjne i promocyjne

W ramach przyjętego budżetu na 2023 rok gospodarka finansowa prowadzona była prawidłowo.

W 2023 r. w Gminie Świnna podejmowano inwestycje i inicjatywy służące społeczności lokalnej i rozwojowi społeczno-gospodarczemu Gminy. Realizacja inwestycji była w znaczącym stopniu zależna od dostępności środków finansowych.

Niniejszy Raport o stanie gminy służy podsumowaniu działalności Wójta w 2023 r. Stanowi on podstawę przeprowadzenia debaty na sesji Rady Gminy w celu przeprowadzenia głosowania nad udzieleniem lub nieudzieleniem Wójtowi wotum zaufania.